PRESENCIA

MATUTINO FUNDADO EL 28 DE MARZO DE 1952
AÑO XXV- N°. 6.721- LA PAZ, BOLIVIA, MIERCOLES 23 DE FEBRERO DE 1977- 12 PAGINAS - $b. 2.00.

el verdadero chuflay se prepara con PEDIDO
ROSS'S Ginger Ale
Salvie

Prosigue hoy reunión de alto nivel

Se buscan acuerdos para superar crisis del CIE

Indonesia, Malasia, Tailandia y Bolivia procuran coordinar criterios sobre los nuevos precios topes para el estaño

REUNION.- La fotografía corresponde a la reunión de alto nivel que ayer iniciaron representantes de Indonesia, Malasia, Tailandia y Bolivia, en La Paz, con el propósito de buscar acuerdos para solucionar la crisis del Consejo Internacional del Estaño y buscar mejores precios para esa materia prima.

El Papa aboga por atención a necesidades del Tercer Mundo

CIUDAD DEL VATICANO, 22 (AFP).- El Papa Paulo Sexto repitió, en ocasión de la Cuaresma de 1977, su "grito de angustia" en favor del Tercer Mundo, lanzado ya en su Encíclica Populorum Progressio, el 26 de marzo de 1967.

"Nuestra mirada y nuestro corazón de pastor universal, afirmó el Papa en su mensaje, siguen estando conmovidos por la inmensa muchedumbre de quienes en todas las sociedades del mundo están abandonados al borde del camino, heridos en sus cuerpos y almas, expoliados en su dignidad humana, sin pan, sin voz, sin defensa y desamparados".

El Santo Padre agregó: "Escierto que nos enfrentamos a dificultades al tratar de repartir lo que tenemos con el fin de ayudar a hacer desaparecer las desigualdades de un mundo injusto".

"Sin embargo, subrayó, las declaraciones de principios no son suficientes y es por esto que es necesario y saludable recordar que la penitencia del tiempo de la Cuaresma no debe ser sólo interior e individual sino también exterior y social".

El Papa concluyó diciendo : "Caminad delante del pobre Lázaro que sufre el hambre y la miseria".

NOMBRAMIENTO

SALISBURY, 22 (LATIN-REUTER).- Un segundo Obispo negro ha sido designado en la Iglesia Católica de Rodesia, donde hasta hace tres años todas las dignidades eclesiásticas eran asignadas a blancos. El nuevo obispo es el padre Tobias Chiginya, de 42 años, nacido en una misión, de padres tribales, quien sucederá al obispo de Gwelo, de origen sutzo, el reverendo Aloysius Haene.

Un vocero de la Iglesia dijo: 'Esto significa definitivamente una africanización de la iglesia en Rodesia. Claro que es cuestión de proporción de cifras".

De los 60.000 católicos de Rodesia, solamente 27.000 son blancos.

Autoridades mineras de Bolivia, el Ministro de Industrias Primarias de Malasia y representantes de Indonesia y Tailandia comenzaron ayer, en La Paz, reuniones de trabajo en procura de coordinar criterios que conduzcan a superar la crisis que se ha presentado en el Consejo Internacional del Estaño, después de que el gobierno boliviano decidió no ratificar el Quinto Convenio entre tanto no se atiendan sus planteamientos.

Las conversaciones se llevaron a cabo en el salón de sesiones de la Corporación Minera de Bolivia, ubicado en el quinto piso del edificio central de COMIBOL, la principal empresa productora de estaño en el país.

La reunión, a puerta cerrada, se realizó ayer en dos horarios, entre las 10,30 de la mañana y las 12,45; después de un cuarto intermedio, se reanudó alrededor de Hs. 16.

De acuerdo a datos obtenidos en la oficina de Relaciones Públicas de la empresa minera estatal, la sesión fue abierta con breves discursos del Ministro de Minería de Bolivia, Gral. Alfonso Villalpando, y del Ministro de Industrias Primarias de Malasia, Datuk Musa Bin Hitam. El primero presentó el saludo a las autoridades visitantes y reiteró el propósito boliviano de defender el precio de sus materias primas. El segundo dejó interpretar en sus palabras el deseo de unificar la defensa de los precios del estaño por parte de las naciones productoras.

Participan de las conversaciones el Subsecretario de Minería, Director Nacional de Minería, Gerente General de COMIBOL y otras autoridades de esa empresa y los integrantes de CIEBOL, comisión nacional encargada de los problemas del estaño. Estuvieron también presentes personas vinculadas a la minería privada, entre ellos Carlos Iturralde, que ha sido designado Embajador boliviano en Malasia (el primero que tendrá Bolivia en ese país del sudeste asiático).

"YA HEMOS DEFINIDO NUESTRA POSICION"

El Ministro de Minería y Metalurgia, cuando abandonaba la reunión de la mañana, consultado sobre si Bolivia mantendrá su posición o introducirá cambios en la misma respondió: "Ya hemos definido nuestra posición, estamos en eso".

El Gral. Alfonso Villalpando declaró que "las conversaciones están encaminadas en muy buena forma" pero que aún no se llegó a ninguna conclusión. Dijo que, evidentemente, los visitantes hicieron conocer algunos puntos de su planteamiento, pero se abstuvo de adelantar ningun dato sobre los mismos.

Al preguntársele si después de las primeras conversaciones se siente optimista, el Ministro respondió: "yo diría que sí, hay buenas perspectivas, sobre todo tomando en cuenta la forma como cooperan el señor Ministro de Malasia y los representantes de Indonesia y Tailandia".

Ante una nueva consulta sobre si los visitantes hicieron conocer el resultado de sus contactos con las autoridades de las naciones consumidoras de estaño: Alemania, Japón y Estados Unidos; Villalpando expresó que "prefería no comentar aún ese aspecto".

En círculos de la minería nacional se considera prematuro pronosticar el resultado de las reuniones iniciadas ayer en La Paz entre representantes de las principales cuatro naciones productoras de estaño en el Mundo. Se admitió la posibilidad de que el planteamiento de las naciones del sudeste asiático y el informe sobre sus contactos en las naciones consumidoras signifiquen un pedido de alguna variación en la posición boliviana. Se agregó que, sin embargo, teniendo en cuenta las palabras del Ministro malayo, dichas en el Aeropuerto de La Paz, cabe suponer que las naciones del sudeste asiático "están de acuerdo con la defensa de precios justos para el estaño y en cualquier posición que sustente tienen que ser consecuentes con ese criterio".

La reunión de trabajo, de acuerdo al programa, se reanudará hoy a Hs. 9,30. Los visitantes serán recibidos por el Ministro de Planeamiento y Coordinación, Gral. Juan Lechín Suárez esta tarde a Hs. 17.

VISITA.- Washington, 22 (AP).- El Presidente Carter marcha adelante de su esposa y del Primer Ministro canadiense y la esposa de éste, en la Casa Blanca. Carter ofreció una cena para los visitantes, el líder canadiense Pier Elliott Trudeau y esposa, en la mansión presidencial. (Radiofoto AP)

Misión retornó ayer

El BID apoyará proyectos de Desarrollo de Bolivia

El Banco Interamericano de Desarrollo continuará apoyando a los proyectos de desarrollo de Bolivia, según expresaron ayer los integrantes de la misión del BID, que ayer retornaron a la sede de sus funciones luego de cumplir una visita oficial de tres días.

La misión asistió ayer, antes de mediodía, a una reunión del Consejo Nacional de Economía y Planificación, donde las autoridades nacionales explicaron el Plan Operativo 1977 y los alcances del Plan Quinquenal 1976-1980.

La reunión de CONEPLAN estuvo presidida por el Ministro de Planeamiento y Coordinación, Gral. Juan Lechín Suárez, y miembros del equipo económico del Gobierno.

Concluyó cerca de las 11:45 horas y los integrantes de la misión del Banco Interamericano de Desarrollo se trasladaron al Palacio para asistir a una entrevista con el Presidente de la República, Gral. Hugo Banzer Suárez.

El señor Reuben Sternfeld, Vicepresidente del BID, y los Directores Ejecutivos David Laughton y Torao Aoki, en una breve conversación con la prensa, manifestaron que habían "quedado gratamente impresionados por los proyectos concebidos para el desarrollo de Bolivia".

El Vicepresidente del BID y jefe de la misión manifestó que ese organismo seguirá prestando cooperación a nuestro país, en la forma como lo ha venido haciendo hasta ahora.

Dijo también haber visitado las zonas del territorio boliviano, donde se ejecutan proyectos de infraestructura o de desarrollo con el apoyo y financiamiento del BID.

Venezuela emplaza a EE.UU. a aclarar acusaciones contra Carlos A. Pérez

Fue retirado embajador venezolano en Washington

WASHINGTON, 22 (LATIN).- Venezuela emplazó hoy al gobierno estadounidense a aclarar las acusaciones formuladas contra el Presidente Carlos Andrés Pérez en la prensa local.

En una intervención ante la Organización de Estados Americanos (OEA), el Embajador venezolano José María Machín afirmó que el gobierno estadounidense "está en la obligación" de desmentir las versiones publicadas en el diario "New York Times", según las cuales el Presidente Pérez había recibido pagos secretos de la Agencia Central de Inteligencia (CIA) cuando era Ministro del Interior.

La aclaración de estas acusaciones constituye "la primera prueba" para el Presidente Jimmy Carter, agregó el Embajador venezolano.

En una enérgica intervención durante la Asamblea General Extraordinaria de la OEA, el Embajador Machín dijo que las acusaciones contra el Presidente Pérez "no son producto de la ligereza periodística".

"Obedecen a una conspiración de las empresas transnacionales que quieren cobrarle a Venezuela su resoluta defensa de sus recursos naturales", dijo Machín refiriéndose a la nacionalización del petróleo.

El representante venezolano calificó a la CIA de organismo "corrupto y corruptor" y agregó que el gobierno estadounidense debe poner freno a la "inmoralidad" de su servicio de inteligencia.

"Las acusaciones contra el Presidente de mi país son falsas y tendenciosas", declaró el Embajador Machín a los representantes de los demás países miembros de la OEA, reunidos en asamblea extraordinaria para acoger a Surinam como nuevo miembro de la organización.

El representante venezolano dio lectura a la respuesta del Presidente Pérez a estas acusaciones y pidió que se distribuyera el texto a todos los embajadores para que lo hagan llegar a sus respectivos gobiernos.

El nuevo Embajador estadounidense ante la OEA, Gale W. McGee, dijo que su gobierno estudiará la declaración del representante venezolano antes de darle respuesta.

Por su parte, el Departamento de Estado declinó formular comentarios en torno a las declaraciones del Embajador venezolano.

El representante de Venezuela ante la Casa Blanca, Embajador Ignacio Iribarren, fue convocado ayer a Caracas para realizar consultas sobre la situación creada por las acusaciones contra el Presidente Pérez.

El viaje del embajador Iribarren a Caracas fue interpretado también como una muestra de descontento por parte del gobierno venezolano ante la actitud estadounidense.

El Embajador estadounidense en Caracas, Viron Vaky, fue convocado por la Cancillería venezolana para expresarle su preocupación ante las acusaciones formuladas contra el Presidente Pérez.

Hasta ahora, la Casa Blanca se ha limitado a informar que el Presidente Carter ha ordenado una investigación sobre este tipo de actividades de la CIA en el exterior.

La situación de tirantez entre Caracas y Washington podría alterar los planes del Presidente venezolano de visitar Estados Unidos en los próximos meses, señalaron aquí observadores políticos.

Las revelaciones del "New York Times" y del "Washington Post" también han dificultado las relaciones del nuevo gobierno estadounidense con otros países.

Estos diarios, citando fuentes del servicio de inteligencia, afirmaron que el ex-Presidente mexicano Luis Echeverría, el ex-Presidente chileno Eduardo Frei, el R Hussein de Jordania, el Canciller de Alemania Wi Brandt, el líder nacionali chino Chiang Kai Sheg y el Da Lama del Tibet, entre otros deres políticos, habían recib pagos secretos de la CIA de los años cincuenta.

Según estas versiones, supuestos pagos tienen por ob to afianzar en el poder a p ticos favorables a los intere estadounidenses.

Según el "New York Tim el ex-Presidente Echeverría el Presidente Pérez recibier estos pagos cuando ambos er Ministros del Interior, en años sesenta.

Echeverría y el Presidente chileno Eduar Frei también han rechazado versiones de la prensa local.

RETIRO DE EMBAJADOR

CARACAS, FEB. 22 (AFP).- Las relaciones diplomátic entre Estados Unidos Venezuela quedaron hoy borde de la ruptura cuando Presidente Carlos Andrés Pér decidió retirar a su embajad en Washington, a raíz de l acusaciones sobre eventual pagos de la CIA al mandatar venezolano.

Tales pagos se habrí efectuado, a "cambio de votos", a varios gobernantes diversas regiones del mund afirmó el diario "The New Yo Times", citando fuentes de Agencia Central de Inteligenc (CIA) norteamericana.

Según el periódico, los pag a Pérez se registraron comienzos de la década d sesenta, cuando se dese peñaba como Ministro Relaciones Interiores del g bierno del Presidente Róm Betancourt y dirigía la defen del estado contra las guerrilla

El embajador Ignacio Ir barren llegó anoche desde Est dos Unidos, convocado de u gencia para consultas por Presidente Pérez.

La noticia sobre el supues pago de la CIA a Pérez tuvo efecto de un terremoto políti en Venezuela, y en diver sectores se mencionó la exi tencia de maniobras de desest bilización.

El propio Presidente Pér subrayó ayer que Venezuel está amenazada y que "no pu de creerse que la menda acusación publicada por uno d los más importantes diarios d Estados Unidos, y la mención d la CIA como fuente informativ fuese hecha sin que obedezca planes que comprometan a mu altas esferas del gobierno".

(Pasa a la página 1

El 2 de marzo

Fondo Financiero de la Cuenca del Plata se reunirá en Sucre

El dos de marzo se inaugurará en la ciudad de Sucre la reunión de directores del Fondo Financiero de la Cuenca del Plata , en la que se analizará el proyecto de reglamento del funcionamiento de este organismo.

Esta reunión es organizada por la Secretaría General de Integración y el Banco Central de Bolivia. En días pasados, funcionarios de ambas instituciones viajaron a Sucre para revisar la infraestructura administrativa de las oficinas, que funcionarán en el edificio del Banco Central.

El Fondo Financiero de la Cuenca del Plata comenzará a funcionar con un capital de arranque de veinte millones de dólares. Al respecto se informó que Argentina y Brasil aportarán 6,5 millones de dólares, mientras que Bolivia, Brasil y Paraguay más de dos millones de dólares cada uno.

El Lic. Willy Vargas, Secretario General de Integración, en los próximos días realizará un nuevo viaje a Sucre para inspeccionar el funcionamiento de las oficinas y adoptar medidas para el alojamiento de los miembros de las delegaciones.

Según se informó, la reunión tendrá una duración de cuatro días y al término de la misma proporcionará información sobre las recomendaciones y conclusiones a la que arribarán los delegados participantes.

Rector de la Universidad de Damasco fue asesinado

DAMASCO, 22 (AFP)- El Rector de la Universidad de Damasco y ex-Ministro, Mohamad Al Fadel, fue asesinado hoy cuando penetraba en el recinto universitario.

Al Fadel, de 58 años, casado y padre de cinco hijos, era un viejo militante del Partido Baas, pero no formaba parte de la dirección del movimiento en el poder en Siria desde 1966.

Cuando el Doctor Al Fadel franqueaba el recinto de la Universidad, un hombre escondido entre los árboles del parque disparó dos veces en su dirección.

El Rector cayó alcanzado por los proyectiles y el mismo hombre se le acercó y disparó cuatro veces más a quemarropa.

Una enfermera que salió a un balcón, al oír los disparos, resultó herida en una pierna.

El asesino huyó precipitadamente en unión de un cómplice que lo esperaba con una moto, motor en marcha, antes de que pudiera intervenir la Policía.

Se ignoraba la identidad del asesino y los móviles del crimen.

Endurecimiento en la represión soviética contra los disidentes

MOSCU, 22 (AFP).- Dificultades internas y una progresiva presión de occidente por el respeto de los derechos humanos provocaron un endurecimiento soviético cuyos límites eran hoy difíciles de pronosticar por los observadores de aquí.

Este radicalismo fue comprobado tanto en el tono respecto a occidente como en un aumento de la represión contra los distintos frentes de la disidencia interna, desde el fin del año pasado.

El endurecimiento sorprende especialmente por verificarse a cuatro meses de la Conferencia de Belgrado, que reunirá a los representantes de 35 estados firmantes del acta final de Helsinki, para hacer un balance de su aplicación, señalaron los observadores.

Las autoridades soviéticas actúan más duramente contra los grupos de disidentes constituidos para "vigilar la ejecución por la Unión Soviética de los compromisos de Helsinki".

Mientras autorizaron a algunos disidentes a emigrar, las autoridades detuvieron a otros cuatro entre ellos, el presidente del Grupo Soviético Yuri Orlov, y a Alexandre Guinzbourg, gestor de un fondo de ayuda a los prisioneros políticos alimentado por el escritor exiliado Alexandre Solyentisin.

Otro disidente, Vladimir Borisov, permanece internado en un hospital siquiátrico de Leningrado desde hace dos meses.

El Premio Nobel de La Paz, Andrei Sajarov, fue oficialmente advertido de que sería juzgado si continuaba "calumniando a la Unión Soviética.

Una explosión misteriosa producida en el Subterráneo de Moscú el ocho de enero fue utilizada por las autoridades para reforzar el clima de inquietud entre los disidentes.

Varios de ellos fueron interrogados por esta acción, a pesar de ser contraria a su línea no violenta.

Militantes judíos opositores manifestaron su inquietud, pues sostienen que una intensa campaña antisionista de la prensa comenzó a provocar reacciones de hostilidad de la población hacia ellos.

En el terreno cultural, las autoridades decidieron alentar un grupo oficial de pintores modernistas, pero muchos de ellos rehusaron adherirse y se vieron entonces impedidos de participar en exposiciones.

En Leningrado, el pintor Vadim Filomonov fue recientemente condenado a un año y medio de detención por "granuja".

Dos de sus colegas, Oleg Volkov y Yuri Rybakov, continúan internados desde hace cinco meses, sin juicio, a propósito del caso de las pintadas antisoviéticas en algunos monumentos de la ciudad.

Paralelamente, el apoyo de la prensa occidental y de algunos hombres de estado a los disidentes así como artículos sobre la "amenaza militar soviética" provocaron un endurecimiento soviético con el exterior.

En un discurso del 18 de enero en Tula, el número uno soviético Leonid Brezhnev insinuó que la ejecución de los acuerdos de Helsinki dependía del estado de la política de apaciguamiento.

Tras protestar por la actitud oficial norteamericana en favor del respeto de los derechos humanos en la URSS, que los soviéticos llaman "intentos de ingerencia", las autoridades pasaron a la acción expulsando a un periodista norteamericano, George Krimsky.

Subcomisión de la ONU

Violación de derechos humanos en Bolivia

GINEBRA, FEB 22 (AFP).- Graves violaciones de los derechos humanos se producen en BOLIVIA, según la Subcomisión de Discriminación Racial y Protección de Minorías de la Comisión de Derechos Humanos de las Naciones Unidas.

La Comisión de Derechos Humanos trató el caso de BOLIVIA en sesión a puertas cerradas y enseguida se ocupará de Uganda, estudiando las denuncias de Amnesty International y la Comisión Internacional de Juristas.

ACUSACION A CHILE

GINEBRA 22 (LATIN-REUTER).- Un panel de las naciones unidas acusó hoy al gobierno chileno de arrestar, torturas y eliminar a presuntos opositores.

El grupo especial sobre Chile, compuesto por cinco miembros, dijo, en un informe publicado hoy, que ésta tónica vino afirmándose en el país en meses recientes, cuando sospechosos arrestados fueron torturados y no se los volvió a ver con vida.

El grupo dijo además tener evidencias de que las fuerzas de seguridad chilenas usaban en forma creciente drogas y torturas sicológicas en lugar de la brutalidad física.

El grupo, que debió tomar declaración a exiliados al probibirsele su ingreso a Chile, concluyó que, mientras aparentemente el número de torturados decreció, los métodos usados se hicieron más sutiles. En su informe a la Comisión de derechos Humanos de las Naciones Unidas, el grupo dijo que el gobierno chileno había desoído una resolución de la ONU del año pasado, acusando al gobierno de institucionalizar a la tortura y los malos tratos.

CONTRA POLITICA AGRARIA DE ESPAÑA.- Logroño, España, 22 (AP).- Tractores bloquean una carretera en la región de Logroño, al norte de España, mientras los granjeros continúan sus protestas contra la política agrícola del gobierno. (Radiofoto AP)

Ultimas de la noche

EXPULSION

SAN SALVADOR, FEB (AFP).- El Arzobispo salvadoreño protestó hoy por la expulsión el domingo de tres sacerdotes extranjeros acusados de violar las leyes migratorias.

Se trata de los curas Mario Berna , señalado como español o colombiano, el Belga Denaux y el estadounidense Bernard Survil.

ANIVERSARIO

BUENOS AIRES, FEB 22 (AFP).- El "Día de la Antártida Argentina", fue conmemorado hoy en todo el país con motivo de recordarse la llegada, hace exactamente 73 años de los primeros argentinos a ese continente, cuando se instaló un observatorio en las Islas Orcadas.

Con tal motivo el Presidente argentino General Jorge Rafael Videla y los comandantes de las tres fuerzas armadas, enviaron mensajes de saludación al personal de sus respectivas dependencias que cumplen tareas en la Antártida.

Se agrava enfrentamiento entre gobierno y oposición en Brasil

—RIO DE JANEIRO, 22 (REUTER-LATIN) La situación política nacional tiende a agravarse como consecuencia de las enérgicas sanciones impuestas por el gobierno a dos concejales, que provocaron urticantes pronunciamientos encontrados de los dos únicos partidos políticos admitidos en el país.

El senador y dirigente del opositor Movimiento Democrático Brasileño (MDB), Franco Montoro, advirtió que el gobierno está "tornándose cada vez más duro" en su afán por corregir esa gravedad política que amenaza al Brasil

Pero, la oposición está cada vez más empeñada en un pronto retorno del país a su estado de derecho que permita la participación y la plena integración de los sectores en las decisiones nacionales.

Montoro expresó que existe un divorcio entre el gobierno y el pueblo y que por ello se impone una mayor apertura política.

Pero también, existe el temor que las suspensiones de los derechos políticos impuestos a los concejales opositores de Porto Alegre, Marcos Klassmann y Glenio Peres, constituyan el primer paso dado por el gobierno en este año, para endurecer su posición.

Algunos opositores creen que ese endurecimiento puede hacerse más fuerte a medida que se aproximan las elecciones de 1978.

A poco más de un año de las elecciones para gobernadores, surgieron en Brasil una serie de pronunciamientos en favor de la introducción de reformas a la constitución.

El propio gobierno anunció oficialmente su intención de debatir este asunto, pero lo que aún no está claro es la forma del debate y las modificaciones que pretenden hacer en la carta magna.

La oposición piensa que en el primer lugar, debe retornarse a la elección directa de las autoridades nacionales y estaduales, mediante el voto popular. Pero algunos representantes del partido oficialista, deslizaron su opinión contraria a este sistema electoral.

CONVICTO.- Tel Aviv, 22 (AF).- El ex Jefe de los Servicios Nacionales de Salud de Israel, Asher Yadlin, sale de la Corte de Tel Aviv, el martes por la mañana, después de haber sido sentenciado a cinco y medio años de prisión por corrupción en su cargo. (Radiofoto AP)

PROTESTA.- Logroño, España, 22 (AP).- Un grupo de campesinos de la zona de Logroño, en el norte de España, desparramaron papas sobre una carretera, en actitud de protesta contra la política agrícola del gobierno. (Radiofoto AP)

Idi Amín Dadá mató de dos tiros a Obispo anglicano

Informa un periódico de Dar Es Salaam

- DAR ES SALAAM, (AFP).- El Mariscal Idi Amín Dadá mató de dos disparos al Arzobispo anglicano Janane Luwum tras asistir a una sesión de tortura contra el prelado, afirmó hoy el Daily News de Dar Es Salaam.

En un artículo detallado y originado en Kampala, el diario citó fuentes fidedignas de la capital ugandesa.

El diario gubernamental tanzanio escribió que el Presidente Amín Dadá presidió personalmente una extensa sesión de tortura y que después mató de dos disparos al pecho al prelado.

Esa versión contradice absolutamente la oficialmente formulada por las autoridades ugandesas de que el prelado falleció víctima de un accidente automovilístico junto a dos Ministros, mientras trataban de reducir al chofer del vehículo donde eran transportados luego de su detención.

Según el Dauly News, tras su detención el Arzobispo fue presentado al Mariscal Idi Amín Dadá, quien trató de obtener una confesión de su participación en un complot contra el Jefe del Estado ugandés.

Luwum se negó a confesar y pudo al parecer resistirse a la tortura, provocando la furia de Amín.

Siempre según la versión del Daily News, el cuerpo del prelado fue inmediatamente instalado en un vehículo donde se encontraban los dos Ministros.

El diario tanzano agregó que los tres cuerpos no fueron sepultados como se anunció en Kampala sino arrojados al Lago Victoria.

- MONROVIA, 21 (LATINREUTER).- La Iglesia Episcopal de Liberia describió la muerte del Arzobispo anglicano de Uganda, Doctor Janani Luwum, como un asesinato.

Dijo que tanto los clérigos como los líderes religiosos laicos de Ugania fueron "virtualmente masacrados como en baño de sangre" que elevó a la presidencia al Mariscal de Campo Idi Amín Dadá, hace seis años.

El Obispo Episcopal de Liberia, Doctor George Browne, formuló la grave acusación contra el gobierno ugandés en una carta pastoral que fue leida ayer en todas las iglesias de la confesión en Liberia.

Señaló en su documento que la iglesia ugandesa posee una larga historia de resistencia contra la persecución política, agregando: "Ahora acaba de ser asesinado su Arzobispo, que era un hombre de Dios, y nos complace saber que no comprometió su fe por razones de seguridad personal".

Proyecto de presupuesto reduce los gastos militares en EE.UU.

...WASHINGTON, 22 (AFP).- El programa de gastos militares del ex-presidente Gerald Ford para 1978 fue reducido en 300 millones de dólares por el Presidente Jimmy Carter en el proyecto revisado de presupuesto nacional que envió hoy al Congreso Norteamericano.

Al mismo tiempo, el Secretario de Defensa Harold Brown señaló que actualmente el 55 por ciento del presupuesto militar de Estados Unidos está destinado a pagar los sueldos del personal y que será necesario hacer reformas para reducir ese alto costo.

La reducción de los gastos militares es muy superior a los 300 millones de dólares de 1976 ya que se elevó a 2.700 millones de dólares si se considera la disminución de los créditos para armamentos, Programados para varios años.

Sin embargo, esa suma es mucho menor que la anunciada por Carter durante su campaña electoral de cinco a siete mil millones de dólares.

A pesar de estas reducciones, los programas de armamento son mantenidos aunque a veces limitados y la defensa norteamericana, según el Presidente Carter, no sufre ningún menoscabo.

El presupuesto militar presentado hoy al Congreso se eleva a 111.900 millones de dólares para los gastos y de 120.100 millones para créditos en varios años.

El gobierno mantiene por el momento la construcción del bombardero de la próxima generación B-1 pero reduce de ocho a cinco aparatos la primera entrega al Pentágono.

Esto no constituye una autorización definitiva para la construcción del aparato y el gobierno conserva hasta junio próximo un plazo para decidir si quiere anular totalmente el programa.

La puesta a punto del futuro cohete intercontinental móvil MX se mantendrá pero a un ritmo más lento que el previsto y algunos observadores sostienen que se trata de un signo de moderación frente a la Unión Soviética.

Los fondos para los cohetes intercontinentales Minuteman-3 serán también limitados y en vez de construir 60 de ellos, que habrían sido puestos en reserva, el gobierno prevé fabricar sistemas de conducción y propulsión para cohetes ya existentes.

El presupuesto revisado no contiene fondos para la versión no nuclear del Cohete Lanza, considerado poco eficaz.

La aviación solo recibirá 78 cazas F-15 por año en vez de los 108 que pedía.

Carter mantuvo la decisión de Ford de no construir un nuevo portaviones gigante de la serie Nimitz y de preferir las pequeñas unidades para aviones de despegue y aterrizaje cortos.

En cambio, el gobierno norteamericano prevé un leve aumento de 110 millones de dólares para reforzar la preparación de las fuerzas en Europa, construyendo principalmente refugios para la aviación táctica, tanques y depósitos de municiones.

En el mensaje enviado al Congreso, el Presidente Carter subraya que la revisión del presupuesto militar se hizo rápidamente y que podrán producirse cambios cuando un estudio en profundidad de los programas de armamento haya sido terminado.

Los "Hijos del dióxeno": Cunde nuevamente el miedo en Seveso

SEVESO, ITALIA, 22 (AFP). El miedo cunde nuevamente en Seveso y su comarca, siete meses después de que una nube tóxica de dióxeno se escapara accidentalmente de la fábrica "ICMESA".

En el momento en que las autoridades y la población empezaban a sentirse menos amenazadas por la contaminación, un médico denunció tres casos de malformaciones en recién nacidos y atribuyó al dióxeno esos defectos.

Desde el accidente del 10 de julio pasado, 50 "bebés del dióxeno" nacieron en los pueblos de esta región de Lombardía, y todos ellos en perfecto estado de salud. Se estaban olvidando ya las polémicas sobre el aborto entre autoridades eclesiásticas y miembros del partido radical, que habían movilizado a los médicos para practicar abortos "salvadores".

Pero he aquí que aparecen tres niños con deformaciones congénitas y, lo que es más grave, que no se trata de fenómenos aislados: se han dado entre los escolares 337 casos de alteraciones graves de la piel, al mismo tiempo que se ha encontrado el tóxico polvillo en vías de agua que corren bastante lejos de la región de Seveso.

Hay además, la muerte no del todo clara de una mujer de 63 años. No se sabe si este fallecimiento ha sido provocado directa o indirectamente por el dióxeno.

En un primer tiempo, varias escuelas cerraron sus puertas en Seveso y un centenar de niños fueron desplazados por un breve período a un lugar más seguro.

Más tarde, el Presidente de la Junta Regional de Lombardía, Cesari Golfari, pidió la intervención del Ejército para vigilar el perímetro de la zona "A" (donde se concentró una mayor cantidad del gas). Se habían concedido tantas autorizaciones para entrar en la zona que la alambrada que la protegía era prácticamente inoperante.

Las autoridades regionales acaban de dar los últimos toques a un plan general de descontaminación, cuya elaboración se había retrasado a causa de dictámenes contradictorios de los expertos sobre los métodos a emplear. El principio básico será la incineración de los vegetales y de los esqueletos de animales en un horno crematorio que deberá construirse antes de fin de año.

Parte de la tierra de la zona será quemada en un horno gigante.

En cuanto a las viviendas, se seguirá empleando el método utilizado hasta ahora: eliminación por aspiración del polvo susceptible de contener dióxeno, y lavado de las paredes con detergentes.

El principal opositor a este sistema, el profesor Arnaldo Liberti, del Consejo Nacional Investigaciones Científicas, dirá poner en práctica su pro método de destrucción dióxeno por la acción de ra ultravioletas en veinte casa la zona A. Un veterinario Bolonia propone destrui veneno con microorganis

La "operación contaminación" proyectada la Junta Regional deberá tres años y costará 2 millones de liras (unos millones de dólares).

Pero este plan no va allá de ser una operació urgencia que no bastará pa berar a la región de todo r de contaminación.

En efecto, desde que se dujo la catástrofe el viento bre todo el agua han despla una parte del dióxeno más del cuadrilátero Seve Meda—Cesano—Made directamente afectado p nube tóxica. Los exámenes dicos efectuados en toda escuelas de la región reve que muchos niños con teraciones graves de la pi vivían en las zonas consider como peligrosas.

Pero el fenómeno ma cidentales es la presenci dióxeno en las aguas d filtración. El veneno llegó muy cerca de la gran per de Milán, a 15 kilómetros a de Seveso.

Será prolongado el mandato de l fuerza de disuasión en El Liban

BEIRUT, 22 (AFP). El Ministro libanés del Interior, Salah Salmane, reveló hoy áqui que en la próxima reunión cumbre árabe del seis de marzo se prolongará el mandato de la Fuerza Arabe de Disuasión (FAD) que se encuentra en El Líbano.

Salmane, que hizo tal revelación en una conferencia de prensa, añadió que la situación en el sur del Líbano constituye "un problema muy grave que necesita una solución diplomática y no militar".

Salmane agregó al respecto que el Ministro de Relaciones Exteriores, Fuad Butros, informó al gobierno de que "la actual situación será resuelta muy pronto".

En las cumbres de Ryad y de El Cairo, en octubre de 1976, se fijó el mandato de la FAD en seis meses y, por lo tanto, debía terminar en mayo próximo.

El Ministro libanés no indicó hoy por cuanto tiempo será prorrogado el mandato de esa fuerza.

Salmane también dijo que del orden en las ciudades de Nabatieh y Tyr, en el sur del Líbano, son responsables las fuerzas de seguridad interi banesas, mientras que los c verdes árabes tomaron po el pasado enero en las cerc de Nabatieh, a unos 14 km. frontera.

Como consecuencia de acuerdo entre Israel y Líbano, por medio de Est Unidos, esos cascos verde han sido remplazados po fuerzas libanesas, pero bombardeo de Nabatieh p artillería israelí desde v varios días tuvo consecuencia que "la FA acerque nuevamente a la z

Prensa peruana critica a la "izquierda delirante"

LIMA, 22 (AFP). El diario gubernamental La Crónica de esta capital, critica editorialmente hoy a "la izquierda delirante", infiltrada entre los universitarios y los maestros.

El matutino comenta el receso de la Universidad de Educación Enrique Guzmán y la intervención por el SINAMOS, organismo estatal, de la Central de Cooperativas del Magisterio, de esta capital, decretados el pasado fin de semana.

"El Centro de Formación de los Maestros (secundarios) Peruanos se había convertido en un foco de permanente agitación delirante", subraya el diario.

Agrega que allí hubo actos de indisciplina y violencia, atentados contra la propiedad y la vida de los estudiantes, tanto que dos de estos murieron como consecuencia de las frecuentes reyertas y provocaciones".

Escriben también que el SINAMOS (Sistema Nacional de Apoyo a la Movilización Social) intervino a la Central de Cooperativas de servicios magisteriales, caída en la faiencia "por las maniobras dolosas de los ultras que la manejaban".

"Esta es, concluye La Crónica, la nefasta labor de los agitadores a la que el gobierno se ha visto obligado a poner coto, en resguardo de los propios estudiantes y maestros".

Nuevo satélite soviético fue uesto en órbita

MOSCU, 22 (AFP). Un uevo satélite artificial de la ierra, el Cosmos 894 fue puesto n órbita el lunes por la Unión oviética, anunció hoy aqui la gencia TASS.

Los parámetros son los iguientes:

Período inicial de revolución : 105,1 minutos.

Apogeo : 1.036 Km.

Perigeo: 988 Kms.

Inclinación de la órbita: 83 rados.

Los sistemas de a bordo del osmos 894 funcionan normalmente, indicó la agencia que precisó que los aparatos científicos instalados en el satélite stán destinados a la comunicación del estudio del espacio rcunterrestre.

Consultorio de Orientación Psicológica

Hortensia Gómez de Aguilar
Especialización en México

Aníbal Aguilar Peñarrieta
Ex-profesor de psicología, sociología y criminología en Universidades Latinoamericanas

ORIENTACION FAMILIAR,-PROBLEMAS PSICOLOGICOS DE ADULTOS, PUBERTAD, ADOLESCENCIA Y NIÑOS.

Ayacucho 366
Segundo Piso Of. N° 7 TELEFONO 22484

Lista de Deudores Morosos a "PRESENCIA"

LA PAZ

Comité de Acción Paceña
CO.IN.CO.
Dufraise. Luis
Domínguez, Abel
Empresa Nal. de Televisión
Inti Punku (Inter Public)
Inboltex
Landa, Tito
Oriserbol
Restrepo, Sergio (Inter Public)
Roncal, Mario
Servicios Aéreos Saturno (Servicios Asociados)
Sudameris Propaganda (Telepredial)
Federación Provincial. Juntas Vecinales (Nataniel Flores)
Aerolíneas Peruanas
Club 21
Club Universitario
Comando General de la Policía Boliviana

INTERIOR

Alcaldía de Quillacollo (Cochabamba)
Importadora Car (Cochabamba)
Importadora El Sol (Cochabamba)
Hawai - Balneario (Cochabamba)
Colegio Belgrano (TARIJA)
Expreso La Veloz del Sud (TARIJA)
Alcaldía de Bermejo (TARIJA)
Cooperativa Agropecuaria Industrial de Tarija-Capit. (TARIJA)
Rodolfo A. Maranchello
Sixto Rojas (POTOSI)
Servicio Urbano de Microbuses.

Hotel Drive In. SANTA CRUZ)
Infubol (SANTA CRUZ)

La Paz, 13 de octúbre de 1976

"Año del Sesquicentenario de la Corte Suprema de Justicia"

Aviso de Remate

El Dr. Rubén Ochoa, Juez 7º de Partido en lo Civil de la Capital, etc.

Hace saber, al público en general, que dentro del juicio ejecutivo, seguido por el BANCO DEL ESTADO, contra DISTRIBUIDORA COMERCIAL BOLIVIANA LTDA. "DICOBOL LTDA", sobre cobro de pesos, mediante providencia respectiva de fecha 1º de febrero del pte. año, ha señalado el día 28 del presente mes a horas 16 p.m. para el verificativo del remate de todas las instalaciones, muebles y accesorios de la firma ejecutada, cuyo detalle es el siguiente: 2 galpones que miden 29 x 20 mts. y 25 x 15 mts., construidos a base de calamina, madera y adobes, Una construcción de 11 x 5 mts., que consta de dos oficinas y baños, 2 escritorios de madera, 1 estante de dos cuerpos de madera, 2 sillas de brazo de madera, 1 asinto de tres cuerpos, sin espaldar, 2 asientos de un cuerpo sin espaldar, 1 ropero de tres cuerpos. Una balanza Aérea Ind. Argentina A.M. completamente nueva, Una balanza marca Waage—Marke de 250 kg. usada, 2 cajas de zinc conservadoras de hielo; Una camara para fumigado portatil que comprende: Una caja prismática de plancha metálica cerrada de 50 x 3 x 2 de alto, colector, ventiladora y motor eléctrico de 1 H.P. con protector Nº 1652 incluye una hornilla eléctrica y una bandeja receptora de dibromuro de etileno, un tecle de capacidad de una tonelada con su respectiva roldana sobre riel metálico de 7 mts, 2 mesas de madera, 2 estanques de concreto para gua en tierra, un pozo de agua. Un depósito de concreto para agua que se encuentra en altura, Una Cámara Frigorífica completa revestida en zinc con 2 puertas de zinc, tres ventiladores eléctricos empotrados al fondo de la camara, carriles, cañerias y toda la instalación completa en perfecto estado, 200 ganchos metálicos para el traslado de carne a la Cámara Frigorífica, Un motor eléctrico y sistema completo de refrigeración, Un tablero de control de sistema eléctrico marca Roiec. Una bomba de agua instalada a la cámara marca Sterling Motor, 3000 javas de madera, todo sobre la base de DOSCIENTOS DIEZ MIL CIENTO SETENTA Y CUATRO 99/100 PESOS BOLIVIANOS ($b. 210.174.99), todos los bienes anteriormente señalados se encuentran al lado de la Empresa de Televisión Boliviana en el Alto de la ciudad.

Los interesados en dicho remate pueden ocurrir el día y hora citados, en la Tribuna de Remates del Palacio de Justicia, depositando en Secretaria el 5% sobre la base fijada.

Es librado en la ciudad de La Paz, a los diez y siete días del mes de febrero del mil novecientos setenta y siete años.

P.O. del Sr. J. 7º de P. en lo C.

Nancy Loza Montenegro
Secretaria del Juzgado 7mo. de Partido en lo Civil.

Unidad Hospitalaria de Tarija

Convocatoria a Propuestas

Se convoca a la presentación de ofertas para la construcción y equipamiento de la Unidad Hospitalaria de la ciudad de Tarija.

Las propuestas deben especificar las condiciones de financiamiento para dicha Unidad, así como los estudios y diseño del edificio.

Los interesados podrán recabar la información respectiva en las oficinas de la Prefectura del Departamento, a partir del día 21 de febrero del presente año.

Las propuestas deberán ser presentadas con todos los detalles requeridos en las mismas oficinas hasta el día 22 de abril, a horas 17.

El Comité de Unidad Hospitalaria se reserva el derecho de declarar desierta la presente convocatoria en caso de no convenir a sus intereses.

Tarija, febrero de 1977

Comité de Unidad Hospitalaria de Tarija

MINISTERIO DE TRANSPORTES, COMUNICACIONES Y AERONAUTICA CIVIL
SERVICIO NACIONAL DE CAMINOS

Convocatoria a Propuestas Nº 1/77
Convenio Préstamo AID Nº 511-T-056
Caminos de Acceso Rural
Invitación Nº 1/76

AMPLIACION DE PLAZO Y ENMIENDA Nº 2

A pedido de varias firmas comerciales é industriales, se amplía el plazo de presentación de propuestas, hasta el día martes 15 de Marzo hrs. 15.00 (3 p.m.), en la Secretaría de la Gerencia Técnica - de Equipos del Servicio Nacional de Caminos, Avda. 20 de Octubre - 1829 (Planta baja).

A las firmas que hubiesen adquirido los documentos de condiciones y especificaciones, se les ruega recoger de la Secretaría de la Gerencia Técnica de Equipos la carta de enmienda Nº 2 que incluye algunos cambios a los documentos de licitación.

DIVISION DE RELACIONES PUBLICAS

Empresa Nacional de Ferrocarriles

Convocatoria a Propuestas
Nº. P. 3/77
Provisión de Víveres
Segundo Llamamiento

Habiéndose declarado desierto el Item 5, de la Convocatoria P.3/77; por segunda vez se invita a las firmas comerciales e importadoras del país legalmente establecidas, a presentar sus ofertas para la provisión de:

1.680 Cartones de 48 latas, de leche condensada con toda su crema.

El Pliego de especificaciones generales se encuentra a disposición de los interesados, en las oficinas de Gerencia Administrativa, Encargado Compras Pulpería, Plaza Zalles (Estación Central) casilla Nº. 280; donde se recibirán las propuestas hasta horas 15.00 del día 3 de marzo próximo.

La Paz, febrero de 1977
GERENCIA ADMINISTRATIVA

PRESENCIA

Director : Húascar Cajías K.
Co-Director Gerente: Armando Mariaca V.
Jefe de Redacción: Mario Maldonado V.

Desorden y feriados

Cuando fueron suprimidos los feriados de carnaval, hubo una general reacción aprobatoria para la medida tomada por el gobierno, dada la certidumbre de que la disposición habría de cumplirse. En efecto, aunque se diga lo contrario, estas fiestas carnavaleras no tenían sino pocos aspectos positivos, en aquellos casos en que daban lugar a una sana diversión o aquellos otros en que había la ocasión de manifestar los valores del folclore o expresiones estéticas encomiables. Pero, frente a ellos, eran mayoría los aspectos negativos: relajamiento de las buenas costumbres, excesos alcohólicos, aumento de riñas y peleas y hasta de delitos violentos, interrupción del trabajo por varios días - más allá de los oficialmente feriados - y hasta muestras organizadas de mal gusto. Para dar salida a lo positivo, bastaban los días de fin de semana.

Pero ahora ha ocurrido algo peor que antes. A los aspectos negativos tradicionales, se han sumado la desorientación y el desorden resultantes de medidas oficiales contradictorias.

Por un lado, había un decreto ley sobre feriados que ha sido desconocido por las propias autoridades; por otro, la reciente reiteración de que aquella norma se haría respetar estrictamente; pero, en contra, disposiciones de último momento que condujeron a lo que ocurrió ayer, al desorden de que todos hemos sido testigos.

La administración pública dejó de funcionar y todavía queda por ver si hoy se reanudan las actividades con plena regularidad.

Los bancos dejaron de funcionar sin previo aviso, lo que ha comprometido las actividades e intereses de muchas personas. Si alguien esperó que ayer realizaría alguna operación urgente, de esas que surgen todos los días, a partir de hoy comenzará a sufrir las consecuencias.

Hubo un inesperado día de asueto en las tareas educativas cuando, por haberse iniciado recientemente las clases, un descanso de este tipo era totalmente injustificado, sin fundamento pedagógico alguno.

Donde se suscitaron los mayores problemas fue, sin embargo, en el sector privado.Como no había feriado, como se trataba de un día ordinario de trabajo, se dejó al acuerdo de empresarios y trabajadores el resolver lo que se hacía. Es natural que las posiciones fueran encontradas. El que deseaba atenerse al decreto vigente, estaba condenado a ser considerado como un patrón incomprensivo e intolerante.Lo peor fue que, dado lo tardío de la disposición oficial, no había ni tiempo para llegar a ningún acuerdo bien meditado. Por eso, no fue raro que se presentaran conflictos de pareceres, a veces agudos. Eso es destructivo cuando se quiere, como debe quererse, que haya armonía en las relaciones de trabajo en cada empresa.

Demás decir que a nadie llamará la atención el que hoy el trabajo sea irregular en buena parte de la actividad privada.

Estos súbitos cambios de criterio no crean sino desorden y desorientación y suscitan malos entendidos.

Por eso, es preferible que, para el futuro y en vista de la experiencia recogida, se adopten medidas terminantes, claras y llamadas a ser cumplidas, en todas partes y por todos. Frente a estas dubitaciones, es inclusive un mal menor el decidir lisa y llanamente, que el martes de carnaval será feriado. Así, cada uno sabrá de antemano a qué atenerse y planeará sus actividades en consecuencia. Se tomarán, inclusive medidas para la atención de los servicios públicos, por ejemplo, los de transporte, que ayer estuvieron completamente desorganizados en La Paz y probablemente en otras ciudades y regiones. No habrá necesidad de imaginar compensaciones de trabajo - no sabemos cómo podrán realizarse - o cargar esta inesperada suspensión de labores a vacaciones anuales, medida que es resistida por muchos; no se presentará el caso de trabajadores que simplemente se niegan a presentarse en sus puestos, por creer que así ejercen un derecho.

Lo más destructor es que se deje la impresión de que todos los años ha de seguir ocurriendo lo mismo: que haya normas establecidas que serán dejadas de lado a último momento.

Sebastián Pagador, el Caudillo de 1871

Por ARTURO COSTA DE LA TORRE

Un imperativo de veracidad histórica, induce a reivindicar la personalidad del caudillo Sebastián Pagador, quien insurgió notablemente en el conato de la rebelión de 1781.

Entre todas las rebeliones de indígenas, criollos y mestizos que se escalonaron en el Alto Perú, se destaca la que se desencadenó el 10 de febrero de 1781 en la Muy Noble y Leal Villa Real de San Felipe de Austria de Oruro.

Habían transcurrido aproximadamente cuatro décadas desde que esta renombrada Villa vivía una tranquila y pacífica evolución desde los hechos sangrientos y memorables de 1730, uno de los primeros pronunciamientos de rebelión indígena que encabezó el mestizo Juan Santos quien en ese entonces invocó sus legítimos derechos de descender de la dinastía de los Incas, haciéndose llamar Atahuallpa o Atu-Inca, incitando a los naturales de esos poblados a una sedición armada contra el régimen español la misma que fue sangrientamente sofocada por orden del Virrey del Perú, don José Antonio de Mendoza y Camaño, Marqués de Villagarcia.

REBELION DE 1781

Sebastián Pagador, natural de la Villa de Oruro y mestizo españolizado, fue el principal promotor de aquella insurgencia, bajo el influjo, ascendencia y dirección de los vecinos notables y criollos don Jacinto Rodríguez de Herrera, Regidor y Decano del Ayuntamiento de la Villa; don Juan de Dios Rodríguez de Herrera, Justicia Mayor del Partido de Paria; juntamente con don Clemente Menacho,Capitán de Milicias, don Diego Flores, Alférez Real; don Manuel de Herrera, Alcalde Provincial y los criollos Nicolás Iriarte, Miguel Portillo, José Azurduy y otros vecinos de esta histórica Villa, todos ellos identificados en forma sintomática con la insurrección general que había cundido por todo el Alto Perú bajo el influjo de los famosos caudillos, los Hermanos Katari, de la Provincia de Chayanta y por el principal rebelde José Gabriel Tupac Amaru del legendario Cuzco, quienes se pronunciaron abiertamente en rebelión con claras miras de libertad e independencia, invocando las causas generales que propalaban las principales cabezas de aquella sorprendente insurgencia indígena de 1781.

Esta sedición sorprendió intempestivamente al Corregidor de la Villa Ramón de Urrutia y de las Casas, así como a todas las autoridades y vecinos españoles, los que sufrieron los primeros estragos de la sublevación. Pasados los primeros episodios sangrientos del alboroto insurgente que protagonizaron los criollos y naturales, los representantes de los derechos del Rey y del régimen imperante, organizaron milicias reales para contener y sofocar la sublevación, cuyas consecuencias y extensión pasaron los límites de los Partidos y Provincias de Sicasica Carangas, Porco y Cochabamba, con todas las derivaciones de sangre y exterminio, siendo los mas notables los hechos acaecidos en la localidad de Paria y el sangriento epílogo en la jurisdicción de Challapata donde fue muerto el Corregidor de Paria don Manuel de la Bodega y Llano, y muchos españoles avecindados en esas inhóspitas regiones, hechos y sucesos sangrientos que fueron imitados en los Partidos de Palca, San Pedro y Tapacarí.

Esta decidida y valiente rebelión de la Villa de Oruro que fue acaudillada por Sebastián Pagador desde el primer momento de la irrupción, en la que gravitó incuestionablemente su genial Proclama que se menciona en los Diarios y Memorias Históricas que citaremos más adelante y en la que halló la muerte pocos días después de los sucesos sangrientos que se desarrollaron años después, fue totalmente desbaratada y castigada por don Sebastián de Segurola, Comandante General de la Guarnición Realista de la ciudad de La Paz, quien, recibiendo instrucciones y órdenes reservadas del Virrey de Buenos Aires, Don Juan José de Vertiz, el año de 1784 sorprendió a los caudillos que sobrevivieron a la rebelión del 10 de Febrero de 1781, a quienes persiguió y apresó, y haciendo de Juez por Real Orden, levantó una sumaria condenatoria contra los Reos y los remitió fuertemente custodiados a la capital de Buenos Aires a purgar sus sentencias por el delito de querer ser libres y haber consumado sangrientamente la rebelión de indígenas y criollo contra el gobierno de la corona.

DOCUMENTOS HISTORICOS

Una investigación retrospectiva de fuentes bibliográficas y documentales del pasado y presente siglo, lleva al convencimiento inobjetable, que el Caudillo Sebastián Pagador, figura histórica que ha sido motivo de controversias, fue el ejecutor y promotor principal de la rebelión del 10 de febrero de 1781 en la Villa Imperial de Oruro. Respaldan esta afirmación incontrovertible que no admite duda ni discusión los apartes salientes que extractamos cronológicamente de los Diarios, Memorias y Apuntes Históricos que pasamos a mencionar:

1836 "COLECCION de obras y documentos relativos a la historia antigua y moderna de las provincias del Río de la Plata, ilustradas con notas y disertación por Pedro de Angelia". Tomo 5º.- Imprenta del Estado. Buenos Aires, 1836.

Las partes pertinentes de la extensa relación que se refieren al Caudillo Sebastián Pagador, a la letra dicen:

"El día 9 a las diez de la noche, salieron del cuartel algunos soldados de la compañía de Serrano, pidiendo a gritos socorro a los demás; y preguntanda la causa, respondió en voz alta Sebastián Pagador:

"Amigos paisanos y compañeros, estad ciertos que se intenta la más aleve traición contra nosotros por los chapetones: ésta noticia acaba de comunicárseme por mi hija; en ninguna ocasión podemos mejor dar evidentes pruebas de nuestro amor a la patria, sino en esta; no estimemos en nada nuestras vidas, sacrifiquémoslas gustosos en defensa de la libertad, convirtiendo toda humildad y rendimiento, que hemos tenido con los españoles europeos, en ira y furor, y acabemos de una vez con esta maldita raza".

"A esto añadían los soldados incitados por Pagador, se persuadiesen era cierta la conjuración".

"De esta conformidad pasaron aquella noche en continuo sobresalto, y luego que aclaró el día 10, desampararon el cuartel: unos se dirigieron a sus casas, y otros reunidos por Pagador, se presentaron a D. Jacinto Rodríguez protestando que como a su Teniente Coronel debía comunicarle lo que se premeditaba con ellos; que estaban prontos a obedecerle ciegamente, con lo que daban pruebas nada equívocadas de la subordinación que le tenían: quien,. al oír las quejas, les dijo que no volvieran al cuartel, y quedándose con algunos de mayor confianza, les previno sigilosamente se amotinasen aquella noche, y les advirtió el modo con que lo habían de practicar".

"A las 4 de la tarde, mandó el Corregidor tocar llamada, para que las milicias se juntasen; en efecto obedecieron, siendo muy pocos los que hicieron falta; pero con la circunstancia de no querer entrar en el cuartel, y si mantenerse divididos en trozos por las esquinas de la plaza, hablando entre ellos de la supuesta traición, y lo que habían de practicar y no descuidandose Pagador en su comisión, recordó los hechos de José Tupac Amaru apoyando su conducta contra el Soberano, las vejaciones que sufrían por el mal gobierno de sus ministros, los insoportables pechos, que con motivo de la guerra con los ingleses, imponían a los pueblos, y otras razones eficaces para conducir los ánimos al fin que se habían propuesto".

1870 "DIARIO del tumulto acaecido en la Villa de Oruro en 10 de Febrero de 1781 con motivo de la sublevación de Tupac Amaru". Escrito por un Eclesiástico. (Copia autógrafa del astrónomo D. José Sourryére Soullac), publicado en "La Revista de Buenos Aires" Nº. 87, Tomo 22, Buenos Aires 1870, por los historiadores argentinos Miguel Navarro Viola y Vicente G. Quezada. Esta versión histórica ha sido reproducida en el periódico "EL CIUDADANO" de la ciudad de La Paz, Nos. 10 de 29 de Mayo y Nº. 29 de 28 de Julio de 1877, por los Redactores e historiadores bolivianos José Rosendo Gutiérrez, Julio Méndez y Sabino Pinilla.

De su contexto, extractamos los apartes que mencionan al Caudillo Sebastián Pagador:

"El día 9 a las 10 de la noche salieron varios soldados que se hallaban acuartelados en la compañía de Serrano con muchas voces y alaridos pidiendo socorro a las otras compañías y preguntando la causa respondió por todos Sebastián Pagador diciendo en alta voz:

"Amigos, paisanos, y compañeros, estad ciertos que se intenta la más aleve traición contra nosotros por los chapetones; esta noticia acaba de impartírseme por mi hija. En ninguna ocasión podremos dar evidentes pruebas de nuestro honor, y amor a la patria como en ésta; no estimemos en nada nuestras vidas, sacrifiquémoslas en defensa de la Patria, convirtiendo toda la humildad y rendimiento con que hasta aquí hemos sufrido la tiranía de los Chapetones en ira y furor para desplazarlos y acabar si es posible con esta maldita raza".

'Con esto y la voz de traición, que ya el expresado Herrera había extendido por las principales Calles de la Villa, confirmaron verdaderamente la nueva que trajo la hija de Pagador, porque acudían por Tropas crecidas de dicho cuartel; las madres, ... mujeres y hermanos de los acuartelados, unas llevando armas para que se defendiesen; y otras dando voces, y pidiendo con lágrimas dejasen el cuartel. A éste añadían los soldados y el mismo Pagador que se persuadiesen que era cierta la conjuración una vez que el Corregidor los había encuartelado".

"A las cuatro de la tarde, se tocó la llamada para que se juntasen los soldados al Cuartel y luego vinieron los más de ellos de suerte que en cada compañía eran muy pocos los que faltaron, si bien es verdad que no querían entrar dentro y sólo se mantenían divididos en tropas por las esquinas de la plaza parlando entre ellos sobre la supuesta traición, y máquina que habían de practicar, trayendo a consideración Pagador y los suyos la seducción del infame Tupac Amaru apoyando sus hechos contra nuestro natural dando contra el mal gobierno de los Ministros Superiores".

1887 "GLORIAS NACIONALES. La iniciativa de Oruro en 1781. SEBASTIAN PAGADOR. Homenaje de la Sociedad 10 de Febrero". Oruro 1887

De este folleto escrito por el ponderado historiador orureño Adolfo Mier, apuntamos los siguientes aportes que relievan la personalidad del Caudillo Sebastián Pagador.

"La Relación Histórica" de Pedro de Angelis, publicada en Buenos Aires en 1837, no puede ser más auténtica y nada sospechosa para mi propósito, porque además de ser colección de documentos oficiales, es hecha por un historiador realista".

"La revolución de Oruro, sintetizada en la proclama de Pagador, no tuvo más objeto que el nobilísimo de sacrificar la vida por amor a la patria y en defensa de la libertad. Fue la agresión espontánea, natural e irresistible del hijo que ve ultrajada a su madre; del hombre que, siendo esclavo, vislumbra la libertad que perdió".

"Gloria a Oruro ¡Gloria a Sebastián Pagador!"

1893 "HOMENAJE de la Sociedad 10 de Febrero a la Heroica Ciudad de Oruro", Oruro 1893.- En este folleto, se registran otras noticias sobre la personalidad del Caudillo Sebastián Pagador, cuyos apartes transcribimos.

"SEBASTIAN PAGADOR. Es el nombre del genio de la sublevación de Oruro en 1781.

"Sin duda fue de bien organizada cabeza, cuando en esa época produjo la proclama y razonamiento que registra la historia de los sucesos del 10 de febrero.

"Indudablemente fue un personaje de influencia y de distinguida posición social.

"En el archivo del señor Notario Eucarpo Arteaga existe un protocolo correspondiente a 1774, en el que se registra una escritura de arrendamiento que hace don Sebastián de Pagador, como apoderado general del Conde de Deheza de Belayos y Marqués de Santiago de Collpa, don Fernando de Torres Manrique (páginas 180 del mencionado protocolo).

"Su firma es de letrado y de héroe, se parece a la de Bolívar.

"En otra escritura que existe en el mismo archivo, hace constar que desde que fue niño conoció los linderos de una casa, objeto en cuestión. Lo que da a conocer que fue natural de Oruro".

1906 "NOTICIA" y Proceso de la Muy Noble y Leal Villa Real de San Felipe de Austria de Oruro". Tomo Primero, Por Adolfo Mier, Oruro 1906.

El autor de esta obra, que ha consagrado su quehacer histórico a reivindicar al Caudillo Sebastián Pagador, anota los apartes siguientes:

"Página 61.- "La verdadera causa de esa revolución se deja conocer en la proclama de Sebastián Pagador.

"Eso prueba que los americanos sentían el amor a la patria y el deseo de ser libres, sacudiendo el yugo extranjero que envilece.

"Esos pasquines sediciosos, según la "Relación Histórica", corroborados por la proclama de Pagador, prueban que la revolución de Oruro tuvo por objeto único constituir una patria independientemente libre".

Página 65: **"Si la juventud de Oruro, si sus hombres ilustrados no se interesan por la veracidad de su historia, sucederá con lo que Pagador.**

"Hechos tan meritorios como los de Sebastián Pagador, que fueron la gloria de un pueblo, de una nación, no deben ser olvidados".

Página 75.- "En cuanto al hecho fundamental, de que la revolución de Oruro en 1781, fue originada por los vecinos naturales de Oruro, invocando la independencia, además del testimonio de la citada obra "Colección de Documentos oficiales para la historia antigua y moderna del Río de La Plata", gran obra en siete gruesos volúmenes de a folio existe el autógrafo "Diario de la ciudad de Nuestra Señora de La Paz de Patricio Gaioso y Martínez, fechado en 1793, que se conserva en la librería de los señores Pinilla de La Paz, conforme con la obra ya citada, y sobre todo, existe en el Archivo Nacional de Sucre, un expediente original que contiene las declaraciones del Capitán don Salvador Conde y Gari, que vino a esta, con el ejército destinado a combatir esa sedición; la del Comandante de Artillería don Antonio Moreno, que igualmente vino con el ejército comandado por el Intendente don Josef de Ayerza;la del Comandante don Pedro Gari, segundo Comandante del ejército expedicionario a esta Villa; la de don José M. Montecinos, Escribanos de su Majestad, testigo presencial de la revolución del 10 de febrero, la de don Manuel Soto, vecino de Oruro, propietario de las haciendas de Atita u Querarani; declaraciones recibidas por el señor Maestre de Campo don Gregorio Martínez, Alcalde Ordinario de Segundo Voto, Administrador de la Real Renta de Correos y Juez Diputado de Comercio, declaraciones recibidas tres meses despues de la revolución, en 27 de abril de 1781, por ante el Escribano de su Majestad Real Hacienda y Registros don Diego Guzmán, a pedimento de don Manuel Parrilla, Procurador de la Villa de Oropeza, cuyos testimonios autoritarios fueron pedidos por don Santiago Royo, Procurador General de la Villa de Oruro, y remitidos a la Real Audiencia, con un escrito de queja reclamando sus oficios, firmado por Ramón Urrutia y Las Casas, Corregidor de Oruro, don José Miguel Llano y Valdez, Alcalde Ordinario y confirman los hechos referidos por la "Relación Histórica", especialmente el hecho fundamental que la rebelión tuvo lugar la noche del 10 de febrero de 1781, promovida por los vecinos y naturales de Oruro, que se desconoció la autoridad del augusto soberano Carlos III, públicamente, que se arrojó por los suelos y pisoteó el Escudo de las armas reales, que estaba fijado en la puerta de la Administración de Correos; y en la declaración de Montecinos consta; que PAGADOR fué "muerto por los indios a puñaladas llamándole traidor, porque sentía la muerte de los chapetones" en ese momento en que se arrancó el Escudo Real".

"Sin duda, Pagador fue un genio; porque en esa época, en medio de esa densa oscuridad producida por la abyección y la ignorancia, conoce, que la ocasión era favorable para desconocer la autoridad de la Metrópoli; porque se aprovechaba de la sublevación general promovida por Tupac Amaru y los Catari de Chayanta".

"Pagador no fue, sin duda, un pobre diablo. La proclama, sus razonamientos, prueban la grandeza de su alma, de sus concepciones, de su inteligencia y de su voluntad".

1913 NOTICIA y Proceso de la Villa de San Felipe de Austria la Real de Oruro. Tomo II. Por Adolfo Mier, Oruro 1913.

De este estudio, conformado en 173 páginas, transcribimos las cabezas de los Testimonios de Escritura y Protocolos que se refieren a la personalidad de Sebastián Pagador.

"En la Villa de San Felipe de Austria de Oruro, en veinticuatro dias del mes de septiembre de mil setecientos setenta y cuatro años. - Ante mí el Escribano Público y del Juzgado de Bienes de Difuntos y testigos que abajo irán expresados .- Pareció presente don Sebastián de Pagador, vecino de esta Villa al cual doy fe que conozco - Y en voz y en nombre del señor don Carlos Fernando de Torres Pérez Manrique, Conde Deheza de Belayos y Marquez de Santiago de Collpa, vecino de la ciudad de los Reyes del Perú. Y en virtud de su poder general, que para varios efectos le tiene conferido, y con libre y general administración para lo que irá expresado. Dijo . . da en venta a don Ascencio Pérez para el susodicho, su mujer legítima doña María Azín y sus dos hijos legítimos, por el tiempo de la vida de dicho señor Marquez, la hacienda de Sacasaca . . . en mérito del poder general del Marquez de Santiago que exhibió . . Firmado - Sebastián Pagador . - - Ascencio Pérez . - Juan Antonio González de Quiroga - - Ante mí, Simón Tadeo Navarro, Escribano Público".

"ARRENDAMIENTO- de tierras: Don Sebastián Pagador, en nombre del señor Marquez de Santiago a doña Ignacia Beltrán - - En la Villa de San Felipe de Austria de Oruro en veintiocho días del mes de septiembre de mil setecientos setenta y cuatro, etc., con las mismas formalidades, da en arriendo la hacienda de Caiguasi a doña Ignacia Beltrán - Sebastián Pagador - - A ruego de doña Ignacia Beltrán, como testigo Felipe Hurtado de Villagómez. - Ante mí: Simón Tadeo Navarro, Escribano Público".

"Otra de arrendamiento de la hacienda de Queñuani y Chai, (sita en Sicasica) a don Bartolomé Arzave . - A los diez y seis días del mes de octubre de mil setecientos setenta y cuatro, con las mismas formalidades que la primera".

"Otra de id de Fianza de Juzgado y sentencia . - Don Ignacio Bernal y don Sebastián Pagador, de Blas Mariano de Vargas".

"En la Villa de San Felipe de Austria de Oruro a los veinticinco días del mes de septiembre de mil setecientos setenta y cuatro años. - Ante mí, Escribano Público de Cabildo y de los testigos, fue fiador ante el General Juan Gelli, Corregidor y Justicia Maior, Alcalde Maior de minas y registros de esta Villa a pedimento de don Juan Manuel Soto . - Ignacio Bernal

(Pasa a la página 5)

Lecturas bíblicas

"... Proclamad un ayuno sagrado ..."

(Joel 2, 15)

POR HERMANN ARTALE, SDB

Cabalmente hoy empezamos el período de la CUARESMA, a saber, el de los cuarenta días antes de la celebración de la Resurrección del Señor. Tal vez los paganos sigan con sus programas, pero con el Miércoles de Cenizas los cristiano—católicos empezamos nuestro período de penitencia ya que no se puede llegar a la celebración histórico—concreta del misterio de la Pasión—Muerte—Resurrección de Jesús en forma superficial e inadvertida.

Empezaremos anotando que las celebraciones de los cristiano—católicos, no son simplemente fiestas, sino que son actos litúrgicos, o sea, una tentativa para reactualizar, hacer presente histórica y concretamente hoy, los bienes que Jesús nos ha traído. Toda celebración litúrgica exige, más que una ceremonia de Iglesia y anteriormente a ella, una preparación en la que se encuentre agarrada y comprometida toda nuestra existencia en sus valores materiales, espirituales, sociales, culturales, etc.

El Santo Evangelio de hoy nos habla de una preocupación de Jesús: "Guardáos de hacer vuestras obras piadosas delante de los hombres, para que os vean. Cuando des limosna, no toques la trompeta delante de tí como hacen los hipócritas en las sinagogas y en las calles para que los hombres los alaben..Cuando ayunéis, no estéis tristes como los hipócritas que se desfiguran el rostro para hacer ver a la gente que ayunan (Mt. 6,1.2.16.)

Se trata de una invitación a la interioridad porque el anuncio de la Palabra Divina, de là Palabra que es LIBERACION Y RESURRECCI6N, es algo que no puede ser realizado en forma honesta si es que no ha habido un serio proceso de interiorización, personal y comunitaria, realizado por las sendas de la Fe.

Los obispos latinoamericanos, en forma muy autorizada, han interpretado estas palabras de Jesús afirmando: "La originalidad del mensaje cristiano no consiste directamente en la afirmación de la necesidad de un cambio de estructuras, sino en la insistencia en la conversión del hombre, que exige luego este cambio. No tendremos un Continente Nuevo sin nuevas y renovadas estructuras; sobre todo, no habrá Continente Nuevo sin Hombres Nuevos, que a la luz del Evangelio, sepan ser verdaderamente libres y responsables" (Medellín, 1968 - Doc. I.2.3).

Este mismo pensamiento ha sido tomado recientemente, el 8 de diciembre de 1975, por el Papa Paulo VI en su exhortación apostólica: "Compromiso de anunciar el Evangelio", donde en el Nº. 36 afirma: "La Iglesia cree ciertamente importante y urgente edificar estructuras más humanas, más justas, más respetuosas de los derechos de la persona, menos opresoras y menos coercitivas, pero es consciente de que las mejores estructuras, los sistemas mejor idealizados, rápidamente llegan a ser inhumanos si las inclinaciones inhumanas del corazón del hombre no son curadas y saneadas, si no hay conversión del corazón y de la mente de quienes viven en estas estructuras o las dominan".

El problema es el de siempre; No hay fatalismos que valgan, no hay necesidades históricas mecanicísticamente impuestas. La historia es un quehacer humano, proceso concreto que el hombre fomenta y echa a andar y del que, en primera instancia, es responsable puesto que las estructuras que tiene, que quiere mantener, que ha cambiado o que va a cambiar serán siempre obra de sus manos, producto de su libre opción.

Efectivamente, como conciencia crítica de la humanidad de hoy, los cristiano—católicos debemos luchar por un mundo nuevo, por un mundo mejor, pero esta lucha empieza por casa, no se llega a la Resurrección sin pasar a través de la pasión y muerte y esto, una vez más, empieza por casa.

En la medida en que nos abrimos como personas, como grupos, como barrios, como instituciones, al "otro" que ha sido marginado, que padece, que ha sido arrojado por los ladrones al borde del camino, en la medida que hacemos algo para que se pueda levantar, ser curado y reintegrado en una justa participación de los bienes, en esta misma medida, empiezan la Liberación y la Resurrección; en esta misma medida tendremos algo que celebrar el día de la Pascua de Resurrección puesto que ha dicho Jesucristo: "todo lo que a uno de estos hubiéreis hecho, A MI MISMO lo habéis hecho".

La Cuaresma es tiempo de penitencia que empieza con el recuerdo de que todos somos polvo y ceniza, pero que todos estamos llamados al SER—MAS, a la situación de la libertad de los Hijos de Dios. Pero no se llega a esta libertad con gritos, revueltas, y acciones magnilocuentes hechas para ser estimados y apreciados por los hombres.

La Cuaresma es el tiempo de la labor penitencial, de la conversión a través de los hechos, a través de la vida, a través de las situaciones concretas individuales y sociales.

Ciertamente la LIBERACION y la REDENCION por la RESURRECCION son bienes que nos ha traído el Mesías Jesús y que se realizarán en su plenitud tan sólo en los últimos tiempos, en la trans—historia; sin embargo, ahora, en su realización parcial e histórica estos bienes se logran a través del camino sereno y escondido de quienes, aun sin aplausos, se concientizan y deciden actuar la justicia en todos los niveles y empezando siempre por uno mismo.

Hoy, la Iglesia nos quiere hacer vivir dos responsabilidades : 1) la del CAMBIO DE MENTALIDAD (penitencia), 2) para lograr la Resurrección o Liberación integral. Nos propone un AYUNO SAGRADO, ayuno que no siempre ni necesariamente se refiere a la carne o no sé a qué abstinencias. Estos son elementos que tienen valor de signo ya que Jesús quiere MISERICORDIA Y NO SACRIFICIOS, quiere que experimentemos en nuestros corazones la miseria de nuestros hermanos y hagamos algo, lo que esté a nuestro alcance, para que esa miseria disminuya y, si fuera posible, quede eliminada.

Es evidente que la miseria del hermano en un 90% de los casos es fruto de estructuras socio—políticas, y entonces no será la pequeña limosna penitencial la que salvará y liberará a mi hermano, ¿quién no se da cuenta de ello? Por esto la Iglesia pide y realiza a través de sus mejores hijos el cambio de estructuras, pero este cambio no será eficaz si no ha sido un Hombre Nuevo, un Hombre Convertido, su planificador y realizador.

Sicología militar y recursos humanos

Por Antonio Vargas Soria

-Ahora trataremos de la sicología militar y el tratamiento del material humano, aunque naturalmente restringidos, como los tratados anteriormente, en honor a la brevedad del artículo de prensa.

En todo organismo militar y más aún, en el ejército, el soldado es objeto de gran importancia y prácticamente el centro y unidad vital del mismo. Entre otros factores que es necesario abarcar en torno al mismo, destaca la adaptación de las tareas que debe cumplir, en función de las aptitudes y conocimientos generales de que disponga.

Así, se ha estudiado en diversidad de centros de investigación, por verdaderos equipos de psicólogos militares, el lugar adecuado, jerárquico y funcional, donde el individuo logre con mayor rápidez y eficiencia un máximo rendimiento.

Las finalidades son múltiples, teniendo en cuenta que las demandas son también múltiples. Un obstáculo que ha sido tratado al respecto, es precisamente el método para lograr resultados óptimos y científicos. Afortunadamente la orientación y selección del soldado en el transcurso del tiempo ha logrado lo suficiente como para dar reglas básicas, aunque la idiosincracia racial, religiosa, moral o política, de cada país, no es punto que merezca despreciarse ya que en ocasiones es el origen de fracasos o triunfos absolutos.

Los métodos empleados van desde los tradicionales, pseudocientíficos, clínicos, psicométricos, auxiliares, etc, etc., etc. y en algunos hasta los eclécticos; más existe en algunos países desarrollados una adecuada sistematización en la selección y orientación de base, para escoger sus diversos aspectos con bastante precisión, lo que le da categoría científica y un rigor en torno a tal problema, que puede considerarse óptimo.

Por fuerza debemos detenernos a señalar, que la orientación no es lo mismo que la selección. La primera busca el lugar más adecuado a las posibilidades del soldado y, la segunda, es decir la selección, busca los únicos soldados aptos para la carrera militar. Mas la psicología militar actual propugna resolver . este aspecto en forma conjunta, por lo esencial a las labores de las Fuerzas Armadas, particularmente en los países con escasa población.

Se trata, pues, de conocer el estado físico, mental y caracterológico del soldado, que desdè ya es básico y fundamental. Deslindando el aspecto físico y refiriéndose tan sólo al psicológico, juzgamos oportuno subrayar, la importancia de la personaliad en cuanto a las labores a desempeñarse.

La aplicación del test preliminar, medidas de inteligencia y estabilidad caracterológica, son lo más sobresaliente de acuerdo a cánones de sencillez y universalidad; más existe aún discusión por las particularidades propias de cada país y los mismos deben ser valorados con prudencia y sometiendo a la repetición en caso de dudas.

Ciertamente, el trabajo de equipos interdisciplinarios posibilitará que estos factores y los emergentes del mismo, que son múltiples, queden reducidos a la casi perfección; y para ello nada mejor que un amplio conocimiento e investigación exhaustiva, por parte del psicólogo militar.

Mayor será el rigor cuando se trate de la selección de los especialistas en una u otra arma, valiéndose de una serie de recursos selectivos que le hagan prever sú grado de éxito en una u otra especialidad. Baste tan sólo mencionar, el control de conocimientos, las baterías selectivas, etc., etc., y su aplicabilidad a los problemas de detección de los cuadros y los oficiales, para comprender su importancia hasta para el más iletrado en torno a la pisicología militar.

Un otro aspecto que bien vale la pena destacar, de entre los muchos que podrían explicar la importancia de la psicología militar, es el relativo a la mantención de la moral y el control permanente de la realidad militar.

Bajo el primer aspecto de mantención de la moral, una vez más se observa que ella alcanza, no sólo a los combatientes, sino a los que no lo son. Por ello, el psicólogo militar, es conocido como el que mantiene una adecuada moral tanto individual como de grupo, y el que además capta las influencias exteriores del medio social. Algunos creen que mediante la coersión y un discurso, se mantiene la moral militar; más, que lejos están de prever que hoy en día las técnicas de investigación y de medida de la moral militar han progresado mucho. Los cuestionarios y las escalas de puntuación son de uso común en la realidad militar actual, con gran eficiencia; a ello se añaden los métodos sociométricos del psiquiatra Moreno y sus seguidores, los de la observación de grupos, etc.

No menos importante es el papel de psicólogo en el deterioro moral, mediante técnicas precisas de mejoramiento de la moral, todo ello con el auxilio de métodos adecuados y que hoy tienen resultados satisfactorios en la mayor parte de los ejércitos del mundo.

En cuanto al segundo aspecto de control permanente de la realidad militar, basta tan sólo indicar que la psicología militar adecúa permanente y eficazmente al ejército en casi todas sus actividades, con una multiplicidad que la hace indispensable en nuestros días de alta tecnificación y eficiencia.

Barcelona, febrero de 1977

No todo fracasa en Tarija

POR EL P. BARTOLOME ATTARD

El mes pasado, en este matutino, se publicó un vasto programa de obras y trabajos de la Cooperativa Multiactiva "Madre y Maestra".

Una de las obras que se deben entregar al final de este año es el Complejo Cooperativo de Salud; obra que comprende:

*Maternidad Campesina "Yolanda Prada de Banzer"

*Instituto de Investigación, Diagnóstico y Control del Mal de Chagas.

*Clínica Social, e

*Instituto de Investigación de Enfermedades Infecciosas Tropicales.

El lector incrédulo creía que se trataba de una noticia periodística más, destinada a alimentar la imaginación y a frustrar la esperanza. Muchos miraban la obra con indiferencia, considerándola irrealizable; otros, la impugnaban de frente y no faltaban, como suele ocurrir en esta tierra, quienes utilizaron la infame arma de la detracción y de la calumnia.

Con todo estupor, vencidas las montañas de dificultades, hoy Tarija es testigo de la cristalización de la obra titánica de la Cooperativa "Madre y Maestra". Es una lección, muy poco frecuente, que se da a la nueva generación y le enseña que NO TODO FRACASA EN TARIJA.

El miércoles 16 del presente mes, se entregó al Rvdo. Padre Bartolomé Attard la suma de seiscientos mil pesos bolivianos segunda remesa que la Primera Dama de la Nación, Señora Yolanda Prada de Banzer, dona a la construcción de la Meternidad Campesina que lleva su nombre, como señal de exquisito cuidado que la Primera Dama dispensa a este pueblo y como muestra de desinterés y de afán altruista en favor de los necesitados. Los trece mil socios de la Cooperativa "Madre y Maestra" agradecen profundamente a la Señora Yolanda Prada de Banzer por esta ayuda y están seguros de que con las próximas remesas, pronto se inaugurará esta obra tan importante para la gente del agro.

El Complejo Cooperativo de Salud de la Cooperativa "Madre y Maestra", tiene una sola finalidad: Enseñar que la salud pública no debe ser un terreno donde las inversiones lucrativas actúan sin escrúpulo alguno; que el medicamento no debe ser una mercancía; que la atención del enfermo y el cuidado del sano no deben ser materia de especulaciones capitalistas.

La Cooperativa Multiactiva "Madre y Maestra" busca conservar la salud de los habitantes y salvar vidas para Bolivia. El Complejo Cooperativo de Salud inicia en Tarija un nuevo programa del desarrollo de la salud. En todo el mundo, se sabe que el médico privado que trabaja, enfrentando la competencia, equivale al artesano que ejerce su profesión. El médico con su pequeño consultorio sigue la suerte del zapatero remendón.

Como el antiguo zapatero remendón con su pequeño taller, se marcha y el público se dirige a los centros industriales y artesanales, a la producción de las grandes industrias. En el mundo de la medicina, el enfermo busca los grandes centros de curación. El pueblo tarijeño, enfermo y amenazado en un 60% por el terrible flagelo de Mal de Chagas, mira con ansia al Complejo Cooperativo de Salud de "Madre y Maestra" para proteger su vida

El carácter no lucrativo de la Cooperativa debe saltar a la vista de todos los socios. La Cooperativa no contrata médicos a un precio para vender servicios a otro precio; los socios solicitan a los médicos para atender sus propias necesidades de salud, sin tener que recurrir al verdugo usurero en el momento algido de la enfermedad.

Tarija, febrero de 1977

Comité de desarrollo cruceño entregó nuevo sistema de agua

SAN ISIDRO, 22 (PRESENCIA).- Otra obra más inauguró el Comité de Obras Públicas de Santa Cruz, un nuevo sistema de agua potable ha sido instalado en las poblaciones de San Isidro y La Palizada, en la provincia Manuel María Caballero, sobre la carretera asfaltada Santa Cruz - Cochabamba.

El ingeniero Alcides Caldia, jefe de aguas potables para provincias, tuvo a su cargo la inauguración resaltó la labor del C.OO.PP., que se preocupa por la educación, la salud y los servicios vitales en los pueblos más abandonados y más alejados. Recordó el lema del C.OO.PP que dice que "El Comité de Obras Públicas de Santa Cruz, ayudará a quien trabaja".

Los trabajos fueron encargados a la firma constructora J.K. de Wálter Justiniano, que demoraron 6 meses en su construcción, a un costo de 1.200.000

EL SISTEMA

El nuevo sistema instalado para estas florecientes poblaciones consta de una red de 7.000 metros de cañería de fibro - cemento, de 4, 3, y 2 pulgadas, tiene como fuente de aducción el río San Isidro, dotado de una galeria filtrante y cámara de carga, donde el agua es bombedada a un tanque de almacenamiento de 100.000 litros y desde allí es distribuida, a las poblaciones mencionadas. Inicialmente, fueron instaladas 245 instalaciones domiciliarias y el servicio es 24 horas diarias.

El presidente de la Cooperativa de Servicios Públicos "San Isidro - La Palizada Ltda" Walter Vásquez a nombre de los nuevos usuarios, agradeció la cooperación efectiva al Comité de Obras Públicas, de paso hizo recuerdo del pedido clamoroso de la población sobre la edificación de un mercado público.

Con la entrega de esta nueva obra, pocas poblaciones menores son las que carecen de los servicios de agua potable y energía eléctrica en las provincias Florida, Caballero y Vallegrande.

Comarapa:

Plausible actividad del colegio marista

- COMARAPA, 22 (PRESENCIA).-- El Colegio "Fe y Alegría", Gabriel René Moreno, de esta población, en los pocos años de vida, se ha constituido en unos de los mejores del valle de Santa Cruz, desde todos los confines de la provincia Manuel María Caballero y pueblos de las provincias serranas los jóvenes acuden a sus aulas, no por que la enseñanza sea superior, sino por su buena organización y planificación educativa.

Fue fundado en el año 1971 y hoy cuenta con 395 alumnos, distribuidos en 12 cursos intermedios y 6 medios, está a cargo de los "Hermanos Maristas", que trabajan con dedicación y esfuerzo encabezados por el hermano José Antonio López Rojo.

Con la cooperación de los R.P. Dominicos, padres de familia y la congregación Marista, han construido su propio escenario deportivo, con todas las comodidades, a un costo de $b. 200.000, han equipado una biblioteca con capacidad de 6.000 volúmenes, los libros sirven para la preparación de temas de los estudiantes.

López Rojo explicó los planes y proyectos que su establecimiento tiene para la presente gestión, dijo que en el campo deportivo, se ha planificado el calendario con la práctica de las principales disciplinas, similar labor se cumple en las ramas técnicas y científicas.

DERRUMBE.- En la foto se ve un aula derrumbada del Colegio Intermedio "Mariscal Sucre", las autoridades piden cooperación para solucionar el problema escolar en Vallegrande (Foto FRANCO para PRESENCIA).

Derrumbe de dos aulas obligó a suspender las clases en el colegio de Vallegrande

- VALLEGRANDE, 22 (PRESENCIA).-- Ante la caída de dos aulas en el colegio intermedio Mariscal Sucre, y el inminente peligro de derrumbarse de otras adyacentes, las autoridades educativas de esta ciudad han determinado la suspención definitiva de las labores escolares en ese local.

Allí funcionaban el Colegio Intermedio "Mariscal Sucre" y el "Centro Educativo para Adultos" (CEMA), han tenido que distribuirse en otros establecimientos y pasar clases en diferentes lugares, ocasionando serios problemas, tanto para educandos como para los educadores. Recientemente, visitó el local el Arquitecto Luis Pérez Gonzales, de la División de Supervisión de CONES, hizo una evaluación de la magnitud del caso al igual que otros establecimientos que se encuentran en similar estado.

Las autoridades educativas, durante una reciente visita mostraron el peligro que corría el local que ahora ha sido clausurado.

Allí, antes, funcionaba un mercado, debido a la imperiosa necesidad de locales escolares, improvisaron ese, sus corredores fueron cerrados y acondicionados para el funcionamiento de aulas. La madera está completamente carcomida, las paredes presentes profundas fisuras, al igual que los otros materiales con que fue construído.

Las autoridades de CONES han pedido los planos para ver la posibilidad de edificar otro en el mismo lugar; los supervisores Carlos Chávez y Casiano Quintana mostraron el grave deterioro de ese local y otros. Indicaron que, durante la visita de ese personero, mostraron los demás establecimientos educativos, la mayoría no reune las mínimas condiciones pedagógicas y carece de los servicios vitales para los estudiantes.

Recordaron que hace años, debido a estos descuidos, una pared que divide a la escuela "Ignacio Terán" cayó sobre dos escolares, causandoles la muerte instantanea, para evitar eso, han determinado la suspensión de labores en esa escuela.

BANCOS ESCOLARES

Indicaron que es de conocimiento del enviado de CONES la carencia de bancos escoalres para satisfacer en algo las necesidades de los establecimientos educativos de Vallegrande, por los menos precisamos unos 200 bancos bipersonales, también carecemos de material didáctico, pizarras y otras cosas, esperamos la cooperación decidida de autoridades del Ministerio de Educación, dijeron Chavéz y Quintana.

Finalmente, expresaron que la situación de locales, material didáctico y otras necesidades, en otras poblaciones de la provincia, es mayor, en algunas escuelas urbanas no hay ni pizarrones y menos bancos.

Potosí tendrá órgano de prensa cotidiano

POTOSI, 22 (PRESENCIA).- Antes del 15 de marzo próximo esta capital contará con un vocero escrito diario según informaciones dadas por sus propiciadores.

Jorge Loaiza Fernández y Mario Ugarte Ramos, socios de la empresa editora EL SIGLO, que actualmente publica el bicemanario del mismo nombre, informaron que contando con la maquinaria offset y luego de que la población se ha acostumbrado a leer la prensa regional, esta empresa va dar este paso para cubrir todo el Sud de la República".

Loaiza y Ugarte asi como Eugenio Flores y Alberto Vallejos, comisionados dentro de "El Siglo" para llevar adelante este proyecto indicaron que "Potosí es una ciudad interesante para cubrir el Sud con un periódico diario. "El Siglo - añadieron - podrá circular al mediodía en Sucre y Camargo, a las 15.00 hrs. en Oruro y Tupiza y a las 18 hrs. en Tarija y Villazon, amén de los pueblos intermedios como Cotagaita Vitichi Puna Uyuni Atocha y otros".

En cuanto a la sede del gobierno, los encargados de concretar este anhelo potosino, manifestaron que logicamente, La Paz es, un centro importante en el que radican aproximadamente 25.000 potosinos y por lo tanto se tiene asegurada la distribución de más de 200 ejemplares diarios, para cuyo efecto se viene recibiendo la cooperación de inquietos potosinos como Gastón Dick, Yolanda Peñaranda, Manuel Valda, Martina de Landou y otras personas que se encargarán de orientar una buena circulación entre los residentes de la Villa Imperial.

También en torno a La Paz, los personeros de "El Siglo" hicieron saber que están en tratativas para contratar un periodista profesional, que, como Corresponsal, coopere a esta inquietud del Sud de la República.

"Abarcaremos un área geográfica considerable y en cuanto a la densidad demográfica que cubriremos, es igualmente grande y poco a poco nuestro periódico circulará en toda la parte sur de Bolivia dijeron Ugarte y Loaiza, añadiendo que "en días más, oficializarán la inscripción de este vocero potosino a la Asociación Nacional de la Prensa".

Por último, los propiciadores de "El Siglo" manifestaron que toda empresa tiene riesgos y bases firmes, pero que cuando hay decision, deseos de dejar algo en la tierra, se concreta y la población responde con creces".

Santa Cruz:

Restauración de la catedral costó hasta ahora tres millones de pesos

SANTA CRUZ, 22 (PRESENCIA).- Hace ocho años que se han iniciado los trabajos de restauración y refacción del principal templo católico de este Departamento. Desde entonces hasta fines del año pasado, se invirtieron 3.049.134.30 pesos, según dió a conocer el Comité Pro-Catedral,

Hace unos días, se había agotado el fondo de reserva, empero, no hubo necesidad de hacer clamorosos pedidos. La espontaneidad de los católicos surgió de inmediato y gracias a éllos las obras continúan.

Las contribuciones más importantes, entre las últimas, fueron. De la Alcaldia Municipal de Santa Cruz $b. 100.000; Presidente del Banco Industrial S.A. Jaime Quiroga Mattos, $b. 20.000. Quiroga, durante una corta permanencia en esta ciudad, hizo entrega del dinero al presidente de la Junta Impulsora de las Obras de la Catedral, Juan Franco, como contribución de caracter personal, según se anunció después.

Otra importante donación, que fue destacada por Franco Suárez, es de René Soto Siles, Gerente de la Sucursal del Banco Hipotecario Nacional en esta ciudad. Este aporte fue recibido por el Canciller de la Arquidiócesis, Mons. Carlos Gericke, responsable de la restauración de la catedral cruceña.

La junta impulsora de las obras de la Catedral estaba a punto de paralizar los trabajos, ante el agotamiento de todos los recursos, empero, anunció que ahora tratarán de agilizarse sin embargo, aún se requieren recursos para terminar los trabajos prioritarios, especialmente la fachada.

40473 GAS

"Amigos"

CORPORACION MINERA DE BOLIVIA

Invita a los señores representantes y firmas proveedoras, a recoger los pliegos de especificaciones de la Secretaría de la Comisión de Adquisiciones, 4to. piso, Edificio Central, correspondiente a los siguientes pedidos:

PEDIDO	MATERIAL	FECHA VENCIMIENTO
31249	CRISOLES DE GRAFITO	23/3/77 HORAS 14:30
31480	NIQUEL ELECTROLITICO	23/3/77 HORAS 14:30
31483	SOMBREROS DE SEGURIDAD	23/3/77 HORAS 14:30
31486	CLAVOS BRONCE CABEZA PLANA	23/3/77 HORAS 14:30
31487	REPUESTOS PARA LOCOMOTORAS MANCHA	23/3/77 HORAS 14:30
31488	REPUESTOS PARA MOTORES DIESEL	23/3/77 HORAS 14:30
31489	FUNDENTE PARA SOLDAR BRONCE	23/3/77 HORAS 14:30
31491	BARRAS DE ACERO PARA MOLINOS	23/3/77 HORAS 14:30
31554	REPUESTOS PARA TRACTOR MONTACARGA	16/3/77 HORAS 14:30
31573	TRANSFORMADORES ELECTRICOS	16/3/77 HORAS 14:30
31574	BOBINAS PARA ESTATOR	16/3/77 HORAS 14:30
31579	BOTONES DE ARRANQUE	16/3/77 HORAS 14:30
31588	MOTOR ELECTRICO Y ACCESORIOS	16/3/77 HORAS 14:30
31589	COMPROBADOR DE PH	16/3/77 HORAS 14:30
31596	ALAMBRE MAGNETICO DE COBRE RECTANGULAR	16/3/77 HORAS 14:30
31600	REPUESTOS PARA LOCOMOTORAS "AGEVE"	16/3/77 HORAS 14:30
31603	GOMA EN PLANCHA	16/3/77 HORAS 14:30
31582	CARBON EN PLANCHA PARA ESCOBILLAS	16/3/77 HORAS 14:30

SUB-GERENCIA DE ADQUISICIONES

La Paz, febrero 21 de 1977

GR - 109/77

Invitación

La Administración Autónoma de Almacenes Aduaneros, se permite invitar a las personas especializadas en la materia, administradores de Restaurantes, Hoteles y de otros establecimientos de la especialidad, para la presentación de propuestas destinadas a la atención del Comedor de Empleados en sus oficinas de El Alto (carretera a Oruro Km. 3), debiendo para el efecto solicitar el pliego de especificaciones y demás detalles en nuestra oficina del Edificio Cosmos, Octavo piso, Av. 16 de Julio N°. 1800, hasta el día 28 de Febrero en curso.

La Paz, Febrero 21 de 1977.

Aviso Permanente

Al Sr. JULIO FRANCISCO BECCAGLIA R.

Gerente de IMPORTADORA AMERICANA Industrial Comercial Financiera "Incofin"

Se le insinúa cancelar sus cuentas pendientes a PRESENCIA.

La Paz, Febrero de 1977

La Gerencia

PRESENCIA Juvenil

A ORILLAS DEL MAJESTUOSO TITICACA
- Portada

OPINA LA JUVENTUD
- Cosas de Palitroque
- ¿Libertad para sindicatos?
- "Juventud, Stadium y Gratitud

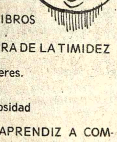

POESIA JOVEN
- Mi Dios. . .

PRESENCIA JUVENIL- LIBROS

LA INVENCIBLE BARRERA DE LA TIMIDEZ
- Un gran problema
- que afecta a millones de seres.

¿LO SABIA?
- Sucesos - Cultura - Curiosidad

EL ESTUDIANTE ¿UN APRENDIZ A COMPUTADORA?
- Autoritarismo
- Competencia

FORMACION DEL HOMBRE AL SERVICIO DE LA SOCIEDAD
- JUVENTUD Y ALIENACION
- SOCIEDAD Y MEDIOS DE COMUNICACION SOCIAL
- Una toma de conciencia por parte de la Persona
- Sociedad

VENTANA A LA ACTUALIDAD

BOLIVIA JUVENILMENTE DEPORTIVA
- Esgrima (Continuación)
- Sus posiciones

LA 21a. FRASE MISTERIO

PARAPSICOLOGIA
- Una vivencia de libertad: el Zen

COSAS DE PALITROQUE

MUSICA JOVEN
- Por Cito

PEPITO EL ENTUSIASTA
DIBUJO - LENGUAJE
BIBLIOGRAMA
ENTRETENIMIENTOS
CRUCIGRAMA
AMISTADES

PRESENTA EL JUEVES 24 DE FEBRERO

Siempre ágil... siempre juvenil..!

Administración de Comedor

Empresa Industrial ubicada en El Alto de La Paz requiere un (a) Administrador (a) para Comedor de Empleados. Solicitud y referencias a Casilla N°. 4784 y/o Teléfonos 59158—59543

En Santa Cruz

La fábrica de caramelos WATTS necesita técnico confitero con experiencia.

Llamar al teléfono 23504 o escribir a la casilla 493.

CORPORACION REGIONAL DE DESARROLLO DEL NOROESTE (CORDENO)

Convocatoria N°. 1/77

Segundo Aviso

CORDENO invita a las firmas legalmente establecidas a presentar propuestas para la provisión de:

1 Jeep

- El término para la presentación de propuestas para esta segunda invitación fenecerá el próximo 1°. de marzo de 1977 Hrs. 14.

Oficina Regional CORDENO. Edificio Libertad 8°. Piso. Oficina 803 - Gaveta Postal 8048 La Paz.

La Paz, Febrero 1977.

Convocatoria A concurso de Méritos

No habiéndose presentado el número requerido de postulantes para calificar los expedientes, se amplía el plazo de nuestra convocatoria a concurso de méritos para optar el cargo de Jefe de Nuestro Departamento Técnico, hasta fecha 25 del presente mes.

Las condiciones son las mismas contenidas en la convocatoria anterior, reiterando que indefectiblemente debe ser Ingeniero Electricista.

Trinidad, 10 de Febrero de 1977

Cooperativa de Servicios Eléctricos. "Trinidad" Ltda.

Convocatoria 1/77

Ministerio de Trabajo y Desarrollo Laboral

Servicio Nacional de Formación de Mano de Obra-FOMO

Se convoca a las empresas constructoras de segunda y tercera categoría, a presentar propuestas con las formalidades establecidas en el Decreto Ley 10.120 de 2 de febrero de 1972, para obras de:

"CONCLUSION DE 2 PABELLONES EN EL CENTRO FOMO - SANTA CRUZ"

- Valor de los pliegos y planos de construcción $b. 400.--
- Información adicional y venta de pliegos y planos:
La Paz: Oficinas de FOMO - Avenida Arce N°. 2180.
Santa Cruz: Calle Andrés Ibáñez N°. 144.
- Plazo de presentación de Propuestas en La Paz y Santa Cruz:
hasta el día 22 de marzo de 1977 a horas (11 a.m.)
- Apertura de Propuestas, en las oficinas de FOMO en La Paz:
día 28 de marzo de 1977 a horas 10 (a.m.).

La Paz, febrero de 1977

Ministerio de Previsión Social y Salud Pública

Convocatoria Concurso de Méritos (Segunda Convocatoria)

Se convoca por segunda vez, a Concurso de Méritos y en su caso exámen de oposición con carácter nacional, para la provisión de un cargo de Médico II (Cirujano de Tórax) del Instituto Nacional de Tórax, a medio tiempo, bajo los siguientes requisitos básicos:

-Título Académico o fotocopia debidamente legalizada

—Título en Provisión Nacional

— Inscripción en el Colegio Médico de Bolivia

—Poseer carnet otorgado por el Ministerio de Previsión Social y Salud Pública de registro en el Escalafón Médico.

—Certificado de compatibilidad (para designación en el cargo)

—Práctica en la especialidad.

Los expedientes, curriculum vitae y demás documentación, deberán ser presentados en la Secretaría de la Dirección Nacional de Salud Pública, hasta el día 7 de marzo de 1977, a horas 15 pm.

La Paz, 18 de febrero de 1977

Dr. Glicerio Rojas Caballero
DIRECTOR SERVICIO NACIONAL DE SALUD PUBLICA

V°B° DEM Guido Vildoso Calderón
MINISTRO DE PREVISION SOCIAL Y SALUD PUBLICA

DEPARTAMENTO DE RELACIONES PUBLICAS Y PRENSA

Guia Profesional

Médicos

Dra. RUTH MALDONADO BALLON
GINECOLOGIA OBSTETRICIA

Prenatal. Partos. Esterilidad. Flujos vaginales anormales. Hemorragias. Tumores mamarios. Prevención del Cáncer uterino, Cirugía especializada.

Orientación Sexual de la pareja.

Trastornos de la menopausia - climaterio

CONSULTORIO: Mariscal Santa Cruz 1322

TARDES: 13,30 - 19,30.
Reservar hora: Teléfono 50040.

Dr. ANTONIO MEJIA ESCALERA
CIRUJANO CANCEROLOGO ESPECIALIZADO EN FRANCIA

TUMORES: Detección precoz, Mama; Tiroides; Piel; Tubo digestivo, Genitales.

LINFOGRAFIA. QUIMIOTERAPIA.

Consultorio- Edificio Cine Scala 7° piso

Teléfono 56695

Horario 17 - 20.

DR. ALBERTO GUMIEL MEDICO
Universidad de Harvard

Urologia, Venéreas, transtornos, sexuales. Medicina Ocupacional. Consultorio: Edificio "Libertad" Jenaro Sanjinéz 423. Potosí 1er Piso Oficina 108. Teléfonos 40263, domicilio 26921 Hrs. 17.30 - 20.

DR. ALBERTO MARIACA V MEDICO CIRUJANO
Medicina interna. Esp. Gastroenterología, Estómago, intestinos, apéndice, hígado, vesícula biliar, páncreas, etc. Consultorio Plaza Venezuela 3er piso (Edificio Sobima), Altos O.K. de horas 17 a 20
Teléfono 65178 Domicilio 23832

DR. GUILLERMO SUAREZ TEJADA
UROLOGO
Cirugía y enfermedades de riñones, vejiga, próstata, genitales, venéreas, etc., trastornos uro-genitales de la infancia.

Consultorio Mercado 996 Esq. Yanacocha 4° Piso. Horas 18 a 20 p.m.

CLINICA DELGADO
Maternidad y Cirugía Ginecología Obstetricia.
Prenatal, partos, hemorragias, flujos vaginales, planificación familiar.
Murillo 1379 (entre Almirante Grau y Colombia). Reservar hora. Teléfono 25056. Casilla 293.

DR. FABIO PRADO BARRIENTOS
ENFERMEDADES DE PIEL
Hospital de Buenos Aires- San Pablo - Santiago de Chile, Eczemas - Alergias. Tiñas, Acné. Consultorio Edificio Castilla 2do. piso, oficina 201 (Loayza 250)) Teléfono 56641 16.30 adelante.

DR. RUBEN CASTELLANOS ROJAS
MEDICO DE NIÑOS
Clinica Pediátrica Universidad de Roma, Consultorio Avenida 16 de Julio 1616, 2do. piso, de 15-17 horas. teléfono 50461. Domicilio Rosendo Gutiérrez 628, teléfono 54413 Atención de Urgencia.

Dr. ALFREDO RAMIR[EZ] TORRICO
CIRUJANO-UROLOGO
Estudios especializa[dos] Universidad de Chile.
Cirugía y enfermedades [de] riñones, vejiga, próstata, g[eni]tales, infertilidad, venéreas, Avenida Camacho 1377. Te[lé]fono 57219-64817.

Consultas: Horas 14-19 [sá]bados 10-12.

DR. RAUL URQUIZO ROJ[AS]
CIRUJANO ESPECIALIST[A]
VI CATEDRA UNIVERSID[AD] DE BUENOS AIRES.
Prof. de Cirugía de la UMS[A]
TRATAMIENTO RADICAL [de] VARICES, úlceras varicos[as] etc.
Cirugía de cuello. Abdom[en] Higado, vías biliar[es] Estómago, intestinos, apéndi[ce] etc. Hernias.
Consultorio: Potosí 876 esqu[ina] Jenaro Sanjinés 1°. piso, Of. Teléfono: 57525, domicilio: 54[...] Consultas: horas 18 a 20.

DR. JULIO ARIAS ANAY[A]
ENFERMEDADES DE[L] CORAZON
Estudios de especialización en Europa.
Consultorio: Pla[za] Venezuela 1456. Teléfono 4367[...] Domicilio, Teléfono 8305[...] Favor reservar hora, 17.45 [a] 19.15.
Consultas de emergencia

Abogados

ARTURO VILLANUEVA RODRIGUEZ
ABOGADO
Atención personal en juicios civiles, penales, sociales, administrativos, jubilaciones. Yanacocha 301 (Asbún antiguo) 2° piso oficina 2 Teléfono 42934. Casilla 2546. Consulta gratuita.

Sebastián...

(Viene de la página 3)

- Sebastián Pagador. - Ante mi Fernando Ramirez y Tena, Escribano Público de Cabildo Real, Hacienda, Minas y Registro".

"INFORME del Consejo de Indias al Rey. Sublevación en Oruro - Resumen. Antecedentes. (Se conserva la ortografía del original) Publicado en la obra "Noticia y Proceso de la Villa de San Felipe de Austria", Tomo II, por Adolfo Mier, Oruro 1913. Apuntamos las notas sobre la Sentencia de los mártires del 10 de Febrero de 1781 y notas sobre la muerte de Sebastian Pagador:

"En 20 de Abril de 1795 pronunció sentencia contra los Seculares, declarando Reos de lesa Magestad humana, de primer orden y con participación de la Divina: Dn. Jacinto y Dn. Juan de Dios Rodriguez difuntos. Dn. Clemente Menacho, Dn. Diego Flores y Dn. Manuel de Herrera difuntos, condenado a muerte de ahorca a los dos de éstos, que viven y mandando que sean arrastrados, descuartizados y sus cabezas y las de Dn. Jacinto y Dn. Manuel de Herrera, colocadas en jaulas de fierro en parajes públicos de Oruro y otras partes y sus casas derruidas, aradas y saladas, reservando, a V. M. se ha de separarase del cadaver la cabeza de Dn. Juan de Dios y colocarse en jaula de fierro en Poopó; a perpetua infamia trascendental a Hijos, Nietos a confiscación de bienes..."

"De segundo orden a José Asurduy y Nicolas Iriarte vivos, Nicolas Herrera y Miguel Portillo difuntos; condena a los primeros a ser arrastrados ahorcados y descuartizados, añadiendo la lengua cortada a Asurduy y a los cuatro a perpetua infamia trascendental a Hijos Nietos, a confiscación de bienes, sujetos de mancomun a la restitución de los 250 pesos y las costas y gastos de la causa". Siguen otras sentencias y penas de menores sanciones infamantes.

MENCION SOBRE LA MUERTE DE SEBASTIAN PAGADOR.

"Reserva V.M. la demostración que sea de su Real agrado contra la memoria y bienes de Dn. Domingo Herrera y Gallegullos, de Abogado Dn. Nicolás Caro y SEBASTIAN PAGADOR, que fallecieron antes de comenzarse la causa: e igualmente contra toda la compañia del infiel Menacho, que se distinguió en la sublevación".

"NOTA.- Se anotó esta Real resolución en el libro de consultas y se remitió al Señor Gobernador del Consejo de Indias, en seis de octubre de 1801. (Es copia tomada del Archivo General de Indias por medio de la Legación de Bolivia en España)"

"El historiador orureño Adolfo Mier en su conclusión, anota:

"La gloriosa iniciativa de Oruro está plenamente comprobada por los documentos transcritos; por la relación hecha por el Deán Funes que registra el tomo XVIII de la Biblioteca Internacional de Obras Famosas, páginas 8729 hasta la 8745, Buenos Aires; por el requerimiento del Fiscal de S.M. en Buenos Aires, doctor Pacheco, Marques de la Plata; por las declaraciones de los testigos que ofreció en Cochabamba el general don Manuel Parrilla ante el Justicia Mayor don Felipe de Villalobos dos meses después de la sublevación, por el parte del Corregidor de Oruro don Ramón de Urrutia; por el informe del Consejo de Indias al Rey y sobre todo por la muerte de esos patriotas que no habian regresado de Buenos Aires".

1943 TUPAC AMARU REBELDE". Por Boleslao Lewin Buenos Aires 1943.

En esta obra documentada, en la página 289, figura la versión siguiente: "Es de suponer que la muerte dada por los indios al embajador José Gabriel Tupac Amaru el mismo dia 15 de febrero en que con tan delirante entusiasmo fue recibido, se debió a que éste, conforme lo ordenado por el Inca, exigia que se respetara a los criollos. También Sebastián Pagador, el cholo que fue el primero en arengar a la multitud en nombre de Tupac Amaru, murió el 15 de febrero de manos de los indios, por haber matado a uno de ellos durante el asalto a las Cajas Reales".

1947 "MONOGRAFIA, del Departamento de Oruro" Por Abdón Calderón, Oruro 1947.

Este escrito anota: "Simbología de Pagador: ¿Quién fue Pagador desde un punto de vista social y moderno, desde un punto de vista de la filosofía de la historia? Su genio, el valor de su actividad tienen la prestancia de un simbolo.

"Pagador significa para la simbólica de nuestra historia, lo que en Potosi Ibáñez, las heroinas de la Coronilla en Cochabamba".

RECOMENDACION A MANERA DE CONCLUSION

Sobre la personalidad del Caudillo Sebastián Pagador, se ha escrito en libros, folletos y en forma dispersa en periódicos y revistas del pasado y presente siglo. Al presente, debe hacerse un estudio veraz y conciuyente sobre la biografía de esté paradigma de la historia de la antigua Villa de Oruro, sobre bases y disquisiciones rigurosas de fuentes primarias y documentales, que establezcan la veracidad histórica, rectificando versiones y otras deformaciones interpretativas que flotan en la historiografía nacional.

Las transcripciones de los "Diarios" y "Memorias" que han sido consultadas en orden cronológico, asi como las declaraciones de los testigos que fueron actores y testigos del conato de la rebelión de 10 de febrero de 1781, las mismas que tienen prioridad sobre versiones históricas que han sido escritas posteriormente, demuestran documentadamente que el Caudillo Sebastian Pagador fue un mártir de aquellos episodios sangrientos.

Las deformaciones interpretativas, las deducciones y controversias con ausencia de

(Pasa a la página 11)

Marlboro

EL CIGARRILLO DE MAYOR VENTA EN EL MUNDO

PRESENTA A

MANOLO OTERO

EL "BOOM" MUNDIAL ROMANTICO

CANTANDOLE AL AMOR EN LA PAZ

VENTA DE ENTRADAS EN BOLETERIAS

EVITE a los REVENDEDORES

COLISEO CERRADO

JUEVES 24
VIERNES 25
Hs. 19.-

Será faccionado el presupuesto anual del Instituto de Integración

La Junta Ordinaria del Instituto Internacional de Integración discutirá, a fines de mayo próximo, el presupuesto general de esta entidad, correspondiente a la gestión de 1977-1978.

Dicha Junta, constituida con representantes de los países signatarios del Convenio Andrés Bello, se reunirá con ese fin en La Paz, según anuncio hecho por el Director del I.I.I., Dr. Rómulo Chumacero.

Será la primera vez, desde la fundación del Instituto Internacional de Integración, en 1975, que este organismo subregional cuente con un presupuesto estable y con capacidad para cumplir con sus programas básicos.

El Director del I.I.I. dijo que la concreción del referido presupuesto será una demostración de buena voluntad en pro de la integración de los países andinos, quienes, desde un principio, manifestaron el deseo de sostener a la entidad con aportaciones racionalmente equitativas.

CONSTRUCCION DE EDIFICIO PROPIO

Hace poco que se cumplió en La Paz una reunión de la Junta Extraordinaria del Instituto Internacional de Integración, sobre la que el Dr. Rómulo Chumacero elogió el espíritu de unanimidad de los participantes, en sentido de que los gobiernos de los países conformantes del Convenio Andrés Bello están decididos a apoyar los programas de la institución y sus gestiones ante organismos de financiamiento.

Uno de los programas inmediatos que se propone cumplir el I.I.I. es la construcción de su sede propia, para lo que el gobierno boliviano ha destinado la suma de 500 mil dólares. Ese dinero ha sido presupuestado en 1974.

En vista de que ha transcurrido un considerable tiempo desde entonces, con acusadas depreciaciones económicas y consiguientes alzas de materiales de construcción, ese dinero ya no es suficiente para concretar la obra.

Ante esa situación, los países que integran el I.I.I. han expresado su deseo de contribuir al programa mediante la provisión de materiales de construcción, hasta superar el monto de aproximadamente 460 mil dólares, que sería el déficit que se tiene para construir dicha sede en La Paz. Vale decir que la obra se aproximará al millón de dólares.

FORMACION DE CONSULTORA

El I.I.I. inició el pasado 9 de este mes los estudios para lograr la constitución de una consultoría de proyectos, que tendrá el fin de vender en la subregión proyectos de factibilidad en diversos campos de la actividad económica e industrial.

Este plan cuenta con el apoyo de la Corporación Andina de Fomento. Dos expertos, uno colombiano y otro chileno, enviados por la CAF, tienen a su cargo el delineamiento de esa futura repartición del I.I.I., especialmente en su funcionamiento, costos y prioridades.

Se espera que los estudios sean completados en mayo. El próximo paso que se dará será la búsqueda de financiamiento para equipar y hacer funcionar dicha consultoría, en 1978.

Convocatoria para estudios de música

El Ministerio de Educación ha convocado a estudiantes para que se inscriban en la Escuela Nacional de Música "La Paz".

La convocatoria dice que en ese centro de estudios se cuentan con vacancias que podrán ser llenadas por postulantes entre los 9 y 11 años de edad.

Los postulantes, con un mínimo de cuarto curso de educación básica y con aptitudes para la música, tendrán opción para escoger ramas de su agrado.

Entre esas ramas se cuentan violín, piano, guitarra, mandolina e instrumentos nativos como zampoñas, charango y otros.

La nombrada escuela nacional de música tiene el propósito de formar una orquesta de cámara, una orquesta folclórica, una estudiantina juvenil, razón por la que los postulantes deberán contar con instrumentos propios.

La matrícula anual se ha fijado en la suma de 80 pesos y el aporte mensual será de 20. Las inscripciones se efectuarán en el Colegio Evangélico Metodista, ex Instituto Americano.

Es denunciada ocupación ilegal de arboretum nacional de Obrajes

El arboretum nacional de Obrajes, propiedad de la difunta Mia Huberthy v. de Lindemann, es ocupado ilegalmente, según denuncia del presidente de la junta vecinal de ese barrio, Hugo Portocarrero Solís.

Se sindica del hecho a Max Flores Carvajal, de quien se dice también que ha vendido parte de los bienes de esa entidad y que se niega a cumplir los mandatos legales para hacer la inventariación de esos bienes.

El presidente de "la junta vecinal de Obrajes afirma que el nombrado Flores Carvajal se considera administrador del referido arboretum, en base a un "ilegal" memorandum que le otorgó la Universidad Técnica de Oruro.

Hugo Portocarrero Solís sigue acciones judiciales a fin de conseguir que esa parte de los bienes de la fallecida viuda de Lindemann cumplan el propósito que le asignó el gobierno al declararla arboretum nacional mediante decreto supremo del 22 de junio de 1962.

Dicho dirigente vecinal considera que esos bienes son "vacantes" porque su propietaria no dejó herederos ni los legó a ninguna institución, por lo que Portocarrero Solís desconoce valor legal a una minuta y proyecto de donación, de parte de su propietaria, en favor de la universidad orureña.

En cuanto al administrador del arboretum, Portocarrero Solís afirma que Max Flores Carvajal "se introdujo en la casa Chacarilla en pretexto de ser técnico en agronomía y aprovechando que la dueña se encontraba gravemente enferma".

Se reitera que la señora Mia Huberthy v. de Lindemann logró coleccionar allí un extraordinario conjunto de especies botánicas, razón por la que el gobierno dispuso su preservación mediante la declaratoria de arboretum nacional de ese lugar y la designación de su propietaria como supervisora vitalicia.

Gran parte de esas especies botánicas fueron comercializadas por Flores Carvajal, según las afirmaciones del presidente de la junta de vecinos de Obrajes, quien pide que se hagan las investigaciones necesarias y que aquél rinda cuentas de sus hechos.

Otra sindicación de Portocarrero contra Flores es en sentido de que éste "es cómplice de la desaparición de un museo mineralógico, un museo de ciencias, una biblioteca científica, joyas, dinero, documentación y otros".

Flores Carvajal, se ha negado a cumplir los mandatos del juez que atiende esta causa para proceder a la inventariación de los bienes del citado arboretum.

En razón a esos antecedentes, se pide a la justicia que disponga la entrega de aquellos bienes al curador que ha sido designado para el caso.

Hace poco que Max Flores Carvajal, y el coordinador laboral de las universidades José Roman Meave anunciaron "estado de emergencia" entre los trabajadores de su sector, por considerar que esas acciones de Portocarrero Solís constituyen atentado al patrimonio universitario.

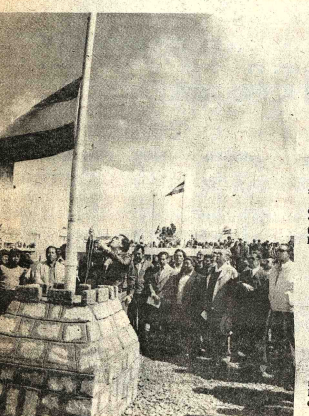

NUEVA PLAZA.- El Alcalde Mario Mercado inauguró una moderna plaza en la zona de El Alto, que ha recibido el nombre de Juana Azurduy de Padilla", como un homenaje a la esforzada guerrillera de la Independencia.

Presidente Banzer concedió beca a niño potosino

El Presidente Banzer decidió conceder una beca de estudios al niño potosino, Roberto Molina, integrante de la delegación folclórica de Potosí en la Quinta Feria Vitivinícola que se realizó en Camargo.

En el boletín de la Secretaría de Prensa de la Presidencia, se informa que el primer mandatario quedó impresionado por las cualidades artísticas del niño potosino, razón por la que decidió conceder una beca para que realice estudios en los niveles primario, secundario y formación profesional de músico.

Serán incrementados los riegos en zonas agrícolas del país

- "Durante los últimos cinco años de gobierno, las tierras regadas en el país se incrementaron en un 150 por ciento, y en los próximos cuatro años pensamos duplicar esta cantidad", dijo el Ministro Natusch Busch a periodistas que lo entrevistaron en Camargo, en ocasión de la feria vitivinícola.

Agregó el Ministro que esta labor fue posible gracias al trabajo conjunto que realizan el Servicio Nacional de Desarrollo de la Comunidad, Prefecturas Departamentales, Corporaciones de Desarrollo, el sector privado y, los propios campesinos que aportan con mano de obra, materiales y dinero efectivo.

Dijo también que con el propósito de dotar de riego a la mayor cantidad posible de tierras productivas, se ha firmado un convenio con la República Federal Alemana por el cual ese Gobierno proporcionará al de Bolivia 12 millones de marcos con destino a la irrigación de 7.000 hectáreas.

PAPA

En relación a la producción de papa en el país. Natuch Busch señaló que a fin de cubrir los requerimientos, se ha dispuesto un cultivo extraordinario en los Yungas de La Paz, la región mizqueña de Cochabamba y en Serrano, Chuquisaca.

Reiteró que en reunión interministerial con el Ministro de Industria y Comercio- se ha autorizado la importación de papa, por 30 días, para cubrir la demanda de la población.

COLONIZACION

La información del Ministro de Asuntos Campesinos y Agropecuarios se extendió al campo de la colonización . Dijo, al respecto, que se encuentran avanzadas los estudios para asentamientos en las áreas de Ilurrenabaque y Mosetenes. A los colonizadores, añadió, se les dotará no solamente de tierras sino de asistencia económica y técnica.

Universitarios visitan zona de San Buenaventura

Catorce universitarios de La Paz fueron recibidos regremente por los pobladores de San Buenaventura, situada a orillas del río Beni, en el norte del Departamento de La Paz, según un telegrama recién recibido.

Los estudiantes de "San Andrés" visitan el área donde se intentará el polo de desarrollo agroindustrial de los Departamentos de La Paz y el Beni.

"Deseamos constituirnos en portadores del ansia de la juventud paceña y la beniana para alcanzar la integración de la parte del país y el desarrollo de la zona en base al primer proyecto agroindustrial del azúcar", subrayaron los universitarios, poco antes de emprender el viaje en camión hasta Puerto Linares, sobre el río Mopi, y después en lancha, en la travesía de 8 horas, hasta Ilurrenabaque, de donde pasaron a San Buenaventura.

Después de compartir con los habitantes de San Buenaventura el entusiasmo que les inspira la próxima instalación del ingenio azucarero en la zona, recorrieron las 50 hectáreas destinadas a las plantaciones de caña, cuya producción abastecerá el ingenio.

Dr. Aníbal Aguilár Peñarrieta

Ex-Consejero Regional para las Américas de NN.UU. y ex-catedrático Universidades Latinoamericanas

ABOGADO DE CORTE

DIRIGE: Atención de asuntos jurídicos en general
CONSULTORIA en ADMINISTRACION, ORGANIZACION Y METODOS.
ESTUDIOS DE FACTIBILIDAD, PSICOTECNIA, ORGANIZACION Y REORGANIZACION DE EMPRESAS.

Ayacucho 366 — TELEFONO 22484
Segundo Piso Of. N° 7

VISITA.- Hoy llegará a La Paz Alfonso de Borbón, Duque de Cádiz, acompañado de su esposa, a horas 12 y 35, en el vuelo de Aerolíneas Argentinas.

...Según el programa preparado, estarán en el Aeropuerto de El Alto el Ministro de Educación, el Subsecretario de Relaciones y Culto, el Director de Ceremonial de la Cancillería, el Jefe de la Casa Militar, todos ellos acompañados de sus esposas.

La llegada del Duque de Cadiz está programada para la inauguración del monumento al fundador de Santa Cruz, Nuño de Chávez, y el descubrimiento de la placa de la Plaza España, ambos actos centrales se desarrollarán en Santa Cruz.

El monumento de Nuño de Chávez fue donado por el Instituto de Cultura Hispánica de Madrid.

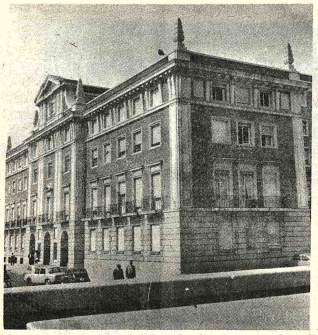

INSTITUTO DE CULTURA HISPANICA.- El edificio del Instituto de Cultura Hispánica en Madrid, centro de la actividad cultural de España hacia las naciones hispanoamericanas.

Inauguración de un laboratorio de geotecnia

A las 10 horas de mañana, el Alcalde Mario Mercado inaugurará el Laboratorio Municipal Geotécnico, ubicado en la calle Chuquisaca, destinado a la investigación y análisis de suelos y materiales.

El Laboratorio, con sus tareas de investigación, prestará importante concurso en el estudio de proyectos y ejecución de obras, orientando a empresas consultoras y constructoras. La instalación del Laboratorio fue posible merced a la cooperación prestada por la consultora francesa BRGM, contratada por la Alcaldía para el estudio del Plan de Desarrollo Integral de la ciudad.

Según explicó la Alcaldía, los estudios y proyectos municipales debían basarse hasta ahora en los trabajos de laboratorio de la Universidad Mayor de San Andrés. Con la instalación de un laboratorio propio, la Municipalidad paceña verá facilitados sus estudios y las obras quedarán garantizadas.

Un ingeniero municipal recibió capacitación especial en el Laboratorio Geotécnico de la BRGM, en Orleans, Francia, y otros profesionales reciben actualmente la misma preparación.

Según destacó la Alcaldía, el Laboratorio ha sido montado con el mejor material europeo, que permitirá realizar ensayos de clasificación de suelos, mecánicos y de materiales, en toda su extensión de investigación científica.

Alcaldía otorgó premios a niños participantes en Corso Infantil

El jurado calificador del Corso Infantil de Carnavales, integrado por miembros del Consejo Municipal de Cultura, hizo conocer ayer su fallo para la repartición de los premios señalados por la Alcaldía para ese concurso del Carnaval, que se efectuó a las 11 horas del domingo, en la Avenida 16 de Julio.

Un resumen de ese fallo es el siguiente:

Disfraces a parejas: primer premio con $b. 3.000 a los niños Victor y Susana Ortega, que representaron una pareja de "chapacos". Segundo premio de $b. 2.000 a los niños Sergio y Angel Vera, "indiecitos de Potosí". Tercer premio de $b. 800 a los niños Max y Fidel Taboada, "conejitos traviesos".

Disfraces individuales: primer premio de $b. 2.000 a "cholita paceña", niña Tatiana Aliaga; segundo premio de $b. 1.500 al niño Rolando Calle por su disfraz de "aparapita", y diez premios de $b. 500 cada uno, a los niños Donarán Osorio, "payaso"; Karen Bertini, "dama de azul", Rafael Montes "pepino"; Gonzalo Rada, "ratón con trampa"; José Antonio Bravo, "señor Verduras"; William Rocha, "payaso"; Manuel Bertin, "linyera con su perro"; Hugo Segalini "ekeko"; Marisol Sandoval, "negrita", Alfredo Landivar Suárez, "hippie".

Carritos: primer premio dividido entre Marcel Touchard, "ekeko" , y los niños de "carro oriental", segundo premio de $b. 500 al niño Milton Javier Antelo, "gitano".

EL MEJOR ALIADO EN SU EMPRESA ITR RELOJES

Relojes para control de asistencia

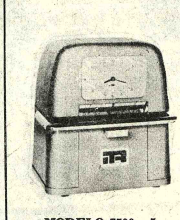

MODELO 7500—5

Para correspondencia

MODELO 7500—5

- Créditos
- Repuestos
- Servicio técnico

VEA SU ITR EN HANSA Y VERA QUE FACIL ES TENERLO

Modelo 8.500 — 5 listo para conexion de alarma.

HANSA Ltda. La firma boliviana de su confianza con más de 65 años al servicio del país

DEPARTAMENTO MERCADERIAS TEL. 50878 Yanacocha esq. Mercado

Sucursales: COCHABAMBA-ORURO-POTOSI-SANTA CRUZ-SUCRE-CAMIRI-TARIJA-TUPIZA-VILLAZON-ATOCHA

Corina R. de Gumiel esposa; Amalia, Dante, y Marcelo hijos; Germán Melean y Marie Helene Reix, hijos políticos; Víctor Gumiel Terán y Marcelina Terán hermanos; Elena R. de Molina sobrina, nietos, sobrinos y demás familia del que en vida fue prestigioso profesional:

Dr. PEDRO GUMIEL TERAN

(Q.E.P.D.)

Ruegan a Ud. (s) se dignen asistir a la misa de réquiem que en sufragio del alma del extinto y recordando el 1er. año de su llorado fallecimiento se mandará oficiar el día viernes 25 del pte. mes a hrs. 11 a.m. en la Santa Basílica.

Favor que comprometerá la eterna gratitud de la familia doliente.

Potosí, Febrero de 1977

El duelo se despide en la puerta del Templo.

Bendición e imposición de ceniza

El Arzobispo de La Paz invita a los fieles de esta ciudad a la bendición e imposición de ceniza que tendrán lugar hoy en la Catedral Metropolitana a horas 18 y 30 después de la celebración eucarística.

Asimismo ruega a los Párrocos y Rectores de Iglesia que den la mayor solemnidad al acto de bendición e imposición de ceniza con el que comienza la Cuaresma.

Mesa redonda sobre diagnóstico médico comienza mañana en La Paz

El Colegio Médico de La Paz está organizando una Mesa Redonda para tratar el tema de diagnóstico con una moderna técnica denominada Tomografía Axial Computarizada o EMI-Scanning.

En la reunión se determinará la utilidad real , sus posibilidades de aplicación en el medio nacional, así como el financiamiento del sistema, en vista de que su costo, de $US. 700.000.--, es considerado sumamente elevado en nuestro medio.

El Colegio Médico Departamental estima que la medicina boliviana daría un salto muy importante en su evolución si se pudiera contar en La Paz con uno de estos equipos, entrando en una fase concordante con los últimos adelantos científicos en la rama médica. Los organizadores de la Mesa Redonda manifestaron que con la Tomografía Axial Computarizada se beneficiaría a la población que ya no se vería obligada a salir al exterior en busca de mejores métodos de diagnóstico y tratamiento.

El Comité Organizador ha cursado invitaciones a las sociedades científicas locales, a los hospitales, Cajas de seguro social, autoridades del Ministerio de Previsión Social y Salud Pública, así como a las del Consejo Nacional de Planeamiento y Coordinación, con objeto de discutir estos aspectos.

CARACTERISTICAS

La Tomografía Axial Computarizada o EMI-Scanning es una técnica desarrollada por los laboratorios de investigación de la Compañía EMI Ltda., de Inglaterra, durante los años 1967 al 1973. La nueva técnica ha revolucionado los sistemas de diagnóstico en Medicina.

Se basa en la emisión de un haz de rayos X que atraviesan el cuerpo humano en diferentes sentidos y es captado por detectores especiales que miden el grado de densidad de los tejidos que encontró el rayo a su paso . Estos datos son introducidos en computadoras que analizan y procesan los resultados a través de "cortes" del cuerpo a cualquier nivel, cada cinco milímetros. .

En esta forma pueden examinarse las estructuras internas con una precisión extraordinaria para establecer su morfología y variaciones patológicas. Según ha podido determinarse, es capaz de reconocer estructuras anormales del tamaño de un garbanzo.

Inicialmente, EMI-Scanning fue empleado para el diagnóstico de tumores del cerebro y de las órbitas; al presente, su uso se está generalizando para todo el cuerpo. Acutalmente, existen equipos muy sofisticados para el estudio de estructuras móviles como los pulmones , corazón, vísceras huecas, etc.

El equipo es fabricado en varias compañías de Europa y Estados Unidos de América, sin que se pueda abastecer la gran cantidad de pedidos efectuados por los hospitales de numerosos países del mundo.

TEMARIO

El temario comenzará con las bases teóricas y especificaciones técnicas de la Tomografía Axial Computarizada (T.A.C.).

En el segundo punto- Aplicaciones- se estudiarán las posibilidades y limitaciones técnicas de la T.A.C. en los campos de neurología, neurocirugía, cancerología, neumología, cardiología, medicina interna, ginecología , pediatría, ortopedia y traumatología, urología, cirugía y otorrinolaringología.

Otro tema se referirá a la comparación con otros métodos de diagnóstico, como la radiología y la medicina nuclear. En cuanto a la utilidad a país - otro trabajo de la agenda- se explicará la significación de la T.A.C. en la medicina boliviana. En este punto del temario intervendrán las siguientes instituciones : Ministerio de Salud Pública, IBSS, CNSS, COSSMIL, Hospital de Clínicas, Hospital Obrero, Hospital Militar, Instituto Nacional de Oftalmología , Hospital del Niño, Hospital de Tórax, Centro de Medicina Nuclear, Consejo Médico Departamental de La Paz y Consejo Médico Nacional del Colegio Médico de Bolivia.

Campesinos de Los Andes piden atención para educación rural

El campesinado de la provincia paceña Los Andes ha dirigido un oficio del Presidente de la Republica en el que le hacen conocer que la administración educativa en el área rural deja mucho que desear, situación que se ha tornado intolerable para niños y padres de familia, según afirman en el documento.

Señalan los campesinos del Altiplano Norte que los ciclos intermedio y medio en esa provincia son atendidos por dos maestros y, a veces, con uno solo, se preguntan si es posible que tan escaso número de profesores puedan cumplir siquiera medianamente los programas escolares.

Solicitan, en consecuencia, que tal estado de cosas sea enmendado en el menor tiempo posible, porque de lo contrario, afirman, sería muy lógica la posición de maestros rurales de base al pedir la jerarquización, dignificación y equidad profesional.

Como resultado del Congreso campesino, realizado en Tarija, señalan en el documento, se ha planteado el mejoramiento profesional en todos los niveles de la educación rural, "pedido que no se ha atendido honesta y responsablemente por el Ministerio de Educación y Cultura".

En el oficio citado, los campesinos denuncian también el hecho de que se han hecho nombramientos "a dedo" de autoridades de educación rural, "nombramientos incluso a nivel de profesores, no solamente de altas autoridades nacionales en el ramo de la educación campesina".

Clausura de curso sobre servicios municipales

En la ciudad de Cochabamba fue clausurado un curso sobre servicios municipales, en el que participaron funcionarios seleccionados de treinta alcaldías de toda la República y que funcionó bajo el patrocinio del Servicio Nacional de Desarrollo de la Comunidad (SENDU), dependiente del Ministerio de Urbanismo y Vivienda.

El curso, inaugurado el 11 de este mes, se realizó dentro de los convenios de cooperación suscritos con el Instituto Brasileño de Administración Municipal. Los temas , incluídos en el programa de estudios , fueron dictados por personal técnico del SENDU y de IBAM, el instituto brasileño, versaron sobre servicios generales de las municipalidades, como mercados, mataderos, aseo urbano y otros.

Tanto en el acto de inauguración como en el de clausura estuvieron presentes el Alcalde de Cochabamba, Humberto Coronel, autoridades del Ministerio de Urbanismo y Vivienda, de SENDU, así como representantes del Instituto Brasileño de Administración Municipal.

Comisión analizará régimen arancelario del sector minero

- El Ministerio de Minería y Metalurgia promueve la organización de una comisión interministerial que se encargue de analizar el régimen arancelario preferencial para el sector minero.

La Cámara Nacional de Minería informa en el último número de su "Carta Semanal" que "el Ministerio de Minería y Metalurgia ha visto por conveniente la organización de una Comisión Interministerial que se encargue de analizar el régimen arancelario preferencial establecido para el sector minero por Decreto Ley 07776 de 3 de agosto de 19 estudio que será compartido con la Dirección Arancelaria del Ministerio de Finanzas y Secretaría General de Integración, a fin de compatibilizar y actualizar los sistemas en cuanto a insumos, muchos de los cuales están comprendidos en el Acuerdo de Cartagena, otros han perdido vigencia y algunos se han presentado recientemente como consecuencia del desarrollo tecnológico industrial".

Se refiere que para el trabajo de la Comisión Interministerial se ha solicitado a todos los sectores mineros del país envíen un listado de insumos y productos que utilizan en sus tareas.

Se nota que "la creación de esta Comisión viene a ratificar lo manifestado hace tiempo atrás por la Cámara Nacional de Minería, de que una retroactiva aplicación a nuevos aranceles, olvidando el establecido por el Decreto Ley 07776, creará una situación insostenible en el sector minero".

Al analizar la balanza comercial entre Bolivia y los demás países de la Subregión dice otra parte - se observa que, en este momento, la integración no se justifica en favor del país, debido a que 75% de las exportaciones nacionales están constituidas por minerales y petróleo.

Autopista a El Alto

SAMAPA rechaza sindicaciones de Ministerio de Transportes

La supuesta responsabilidad de SAMAPA por el retraso de las obras de la autopista La Paz-El Alto, atribuida por el Ministro de Transportes, Julio Trigo Ramírez, en conferencia de prensa,ha sido aclarada por dicha entidad administradora del servicio de agua potable, mediante una nota dirigida a dicho Secretario de Estado.

Rechaza las sindicaciones del Ministro y señala que se pretende, ahora, buscar culpables donde no los hay.

"Nos ha causado mucha extrañeza la publicación de los diarios de hoy, que señalan a SAMAPA como una de las entidades que habrían provocado el retraso de las mencionadas obras al no realizar oportunamente los trabajos de instalaciones de las redes en la zona". Así señala SAMAPA en la nota que dirigió al Ministro de Transportes.

"Es el caso, señor Ministro -continúa- que no existe una zona localizada, pues se trata de un trayecto de 13 Kms., ni pueden existir redes, pues la única posibilidad de relación con SAMAPA sería el tener que cruzar la futura carretera con algún conducto de agua". Se refiere, en esta forma, a las declaraciones del Ministro Trigo Ramírez, que afirmó que el retraso de las obras de construcción de la autopista, a cargo de la empresa Bartos, ha sido debido, en parte, a la Alcaldía, SAMAPA y Compañía Boliviana de Energía Eléctrica.

"Al parecer -señala SAMAPA- se trata de una información errónea que, tratando de justificar lo injustificable, pretende buscar culpables donde no los hay".

Expresa el Gerente de SAMAPA, Ing. Hugo Tejerina Peñaranda, que esa entidad envió a la empresa contratista varias notas de reclamación por el retraso de los trabajos, "que perjudicaban notablemente nuestros programas", en una referencia a las obras de captación y distribución de agua potable del proyecto Tuni-Condoriri. "Asimismo -agrega- hemos tenido que prestar tubería a la empresa contratista para darle facilidades en la aceleración de los trabajos. Muchas de esta notas no han merecido respuesta o no han tenido el eco que era de esperar".

"Por otra parte -finalizan- hemos insistido muchas veces en que se den soluciones oportunas a problemas causados por el trabajo de la Autopista sin que estos pedidos hayan sido escuchados por quienes tienen a su cargo la construcción de la añorada vía, como en el caso del paso por nuestra planta de tratamiento afectada en su condición inicial por estas obras".

El Gerente de SAMAPA, al poner a disposición de la prensa el texto de la nota dirigida al Ministro de Transportes, envió, también,copias de la correspondencia dirigida a la empresa Bartos sobre trabajos de coordinación que debían efectuarse, a fin de que las obras de construcción de la autopista, por una parte, y las obras de construcción del sistema de captación de agua potable del proyecto Tuni-Condoriri, se efectuaran en forma sincronizada, sin ocasionar perjuicios a ninguna de las dos empresas.

Una de las notas, de 26 de marzo de 1976, señalaba el trazo programado para el tendido de tuberías entre la represa de Condoriri y la planta de filtros de El Alto y la red de distribución entre ésta y las zonas de la ciudad. La nota es explicativa sobre características del proyecto, a fin de que la empresa constructora de la autopista tuviera en cuenta para evitar posteriores problemas. Varias notas han sido puestas a disposición de la prensa,entre ellas, una que se refiere a la precaria situación en que quedaron las tuberías de aducción de la represa de Milluni a la planta de tratamiento de Achachicala, a consecuencia de los trabajos de la autopista, con peligro de un accidente que provocaría la suspensión de suministro de agua potable a La Paz. Esa nota es de 10 de noviembre de 1975.

El Gerente de SAMAPA, al revelar el contenido de las comunicaciones cursadas a la empresa constructora de la autopista a El Alto que, según afirma, fueron de conocimiento del Ministerio de Transportes, ha señalado que SAMAPA se releva de toda responsabilidad por el atraso que sufren esos trabajos de la autopista, ya que en todo momento hubo "buena voluntad y esfuerzo por colaborar a tan importante obra".

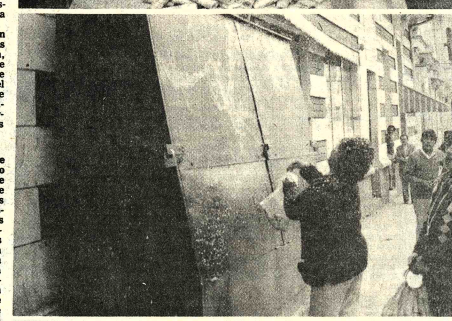

MARTES DE CARNAVAL.- La disposición oficial de otorgar asueto a los empleados de la Administración Pública y el permiso otorgado por la mayoría de las empresas privadas posibilitó que la tradicional "challa" de Martes de Carnaval fuera mucho más ruidosa que en años anteriores. Como consecuencia del feriado los servicios públicos, como el transporte, disminuyeron notablemente después del mediodía. La mayor parte de la población, aquella que dispone de alguna propiedad, siguió la antigua tradición de ofrendar licor, serpentinas y mixtura a la Madre Tierra (Pacha Mama). En las calles de La Paz los negocios callejeros evidenciaban ayer las muestras de la "challa", lo mismo que los vehículos, tanto públicos como particulares.

Preocupación por suspensión de vuelos de LAB a Riberalta

Representantes de varias instituciones riberalteñas que se encuentran en esta ciudad realizando gestiones ante autoridades del gobierno, hicieron conocer a este diario la preocupación que existe en Riberalta, Guayaramerín, Cobija y otras poblaciones del norte boliviano por la suspensión de vuelos del LAB a esa región.

El LAB que había reducido sus vuelos directos entre esta ciudad y esa región a uno solo por semana, se vió obligado a suspender ese único servicio, debido a que uno de sus aviones Fairchild sufrió daños en la pista de San Joaquín la pasada semana. Como consecuencia, los vuelos programados para el sector Trinidad-Norte tuvieron que ser cancelados hace una semana y hasta una fecha indeterminada.

Los representantes riberalteños hicieron notar que el único medio de comunicación rápida que tienen las poblaciones de esa extensa región con La Paz y otras ciudades importantes, es el avión y que, por tanto, "deberían hacerse todos los esfuerzos para restablecer los vuelos del LAB".

La Alcaldesa de Riberalta, señora Elena de Urresti preside la delegación riberalteña que se encuentra en esta ciudad realizando gestiones en favor de esa población, delegación que está integrada por el Presidente del Sub Comité de Obras Públicas, Alberto Ferrufino, el Presidente del Comité Cívico Lic. Juan Cuellar, la representante de CONIF, señora Betty de Guardia y la representante del Comité Cívico Femenino señorita Ana María Rioja.

Construcción del camino Sorata-Conzata-Apolo está paralizada

La construcción del camino Sorata-Conzata - Apolo actualmente se encuentra paralizada, debido a la falta de recursos económicos y maquinaria adecuada para continuar con esa obra.

La información fue lograda en la Prefectura donde se afirmó también que se está a la espera de una reunión con el Ministerio de Transportes, con quien se deberá definir si la Prefectura del Departamento continuará a cargo de esa obra, o, en su defecto, a cargo de Ministerio y de los técnicos del Servicio Nacional de Caminos.

Otro de los pedidos que efectuará al Ministro será que a través de ese organismo se solicite al Gobierno un presupuesto adicional para continuar la construcción de ese camino. En la actualidad, se llegó a un punto donde los recursos del presupuesto prefectural resultan insuficientes.

Asimismo, se informó que si bien los obreros y conscriptos encargados de la construcción de ese camino llegaron a Conzata, no lo hicieron por el camino que ellos construyen, sino por el camino ya existente y construido durante la Presidencia del Gral. Enrique Peñaranda.

Se dijo que la actual administración Prefectural busca establecer los costos reales de las obras de construcción del camino Sorata-Apolo, ya que en la anterior gestión se habría presupuestado la suma de un millón de dólares para los años 1976-77; esa cantidad habría sido utilizada en la gestión pasada, por lo cual, no queda ningún dinero para continuar esos trabajos durante el presente año.

La compra de más unidades de maquinaria pesada también está en los planes de la Prefectura del Departamento con el objeto de llegar lo más pronto a Apolo objetivo que fue fijado por la gestión prefectural de Waldo Cerruto para el año 1975 y que no pudo realizarse debido a inumerables problemas, especialmente falta de recursos económicos.

Como se recordará, la Prefectura del Departamento tiene programado en su plan operativo del presente año dar mayor impulso a la vertebración caminera entre las provincias del Departamento, especialmente ubicadas en el norte.

Otras de las obras de importancia de vinculación es la iniciación de la ruta de San Buenaventura a Ixiamas. La Prefectura, el año pasado, logró habilitar una carretera de aproximadamente cinco kilómetros y en la actualidad esa obra también está paralizada.

CORDEPAZ

Por su parte, la Corporación Regional de Desarrollo de La Paz construye también caminos carreteros paralelos a los de La Prefectura; ellos son: La Paz-Escoma-Charazani-Apolo, y San Buenaventura-Tumupasa-Ixiamas. Según anunció de Jaime Tapia Alipaz, esa construcción llegó a Tumupasa, cincuenta kilómetros de San Buenaventura.

Por su parte, CORDEPAZ, durante los últimos días, recibió nuevas unidades de tractores y compresoras más grandes y casi de inmediato las envió a la "punta de camino" donde el Servicio Nacional de Caminos construye el camino hacia Apolo.

Entidades y representaciones cívicas de La Paz expresaron su preocupación porque tanto la Prefectura como CORDEPAZ no logran un entendimiento capaz de hacer que los recursos y, sobre todo, la maquinaria de ambas instituciones sean utilizados en forma conjunta en la construcción de un solo camino, y no, como ocurre actualmente, que cada uno construye un camino hacia el mismo lugar.

Las instalaciones sanitarias en edificaciones serán reglamentadas

El Ministerio de Urbanismo y Vivienda, a través de una comisión técnica dirigida por su Departamento de Urbanismo, ha puesto en marcha el estudio de una reglamentación sobre instalaciones sanitarias y de alcantarillado, cuyo proyecto será entregado próximamente al Ministro del ramo para su envío al Gobierno, con fines de aprobación.

Según la explicación obtenida, las municipalidades poseen su propia reglamentación que sólo tiene aplicación local. El propósito de esta nueva reglamentación, es que tenga vigencia nacional y que las municipalidades se ajusten a las normas generales en ella contenidas. Poblaciones menores, que carecen de esas normas técnico-legales, deberán en el futuro realizar sus proyectos de instalación de alcantarillado y de servicios domiciliarios, de acuerdo a un patrón.

La reglamentación consta de dos partes fundamentales: la instalación de los servicios de alcantarillado y la de servicios sanitarios domiciliarios. En el primer caso, los servicios de alcantarillado prevén las formas de que esos desagües de aguas servidas, no contaminen ríos ni áreas públicas.

Los servicios sanitarios domiciliarios, estarán regulados de manera que ningún inmueble carezca de ellos y que tampoco se conviertan en focos de infección local. Esos servicios deberán estar acoplados a los servicios públicos de alcantarillado, de manera de garantizar que no exista contaminación ambiental.

Capítulo especial es el referente a los servicios industriales. Esos establecimientos, deberán tratar sus residuos y desechos, a fin de evitar la contaminación. Con ello, según destacó el Ministerio de Urbanismo y Vivienda, se busca garantizar la total higienización de los centros urbanos.

SEGURIDAD.- Las sustancias peligrosas incautadas en acciones de efectivos de Narcóticos fueron inicialmente depositadas en bóvedas del Banco del Estado. El sábado y lunes últimos, autoridades judiciales, del Ministerio Público y de la Dirección Nacional de Control de Sustancias Peligrosas dispusieron la incineración de todos los estupefacientes que se hallaban en las bóvedas de ese Banco, como lo muestra la fotografía que corresponde al momento en que el Dr. Modesto Burgoa, Presidente de la Corte Superior, observando la apertura de las gavetas de seguridad donde se había conservado las drogas.

Ampliación de plazo para export minerales con rebaja de regalía

Los Ministerios de Minería y Metalurgia y de Finanzas emitieron una Resolución Ministerial (96.77) en la que se amplia en sesenta días, computables, a partir del primero de enero de cada gestión, las exportaciones del Banco Minero de Bolivia con rebaja de regalías.

El texto de la Resolución difundida en el último número del boletín informativo de la Cámara Nacional de Minería de fecha 21 de Febrero, dice:

RESOLUCION MINISTERIAL N° 98.77

La Paz, 9 de febrero de 1977.

VISTOS Y CONSIDERANDO: El memorial presentado por el Banco Minero de Bolivia, solicitando la aplicación de las resoluciones, de rebaja de regalías e impuesto de exportaciones, dictadas por este Ministerio, al amparo del D.S. N°. 11333 de 8 de febrero de 1974 y disposiciones complementarias, para aquellos minerales adquiridos antes del 31 de diciembre y comercializados en los primeros meses del año posterior.

Que, en resolución Bi-Ministerial N°. 169/74 de 17 de noviembre de 1974, se determinó la aplicación de las resoluciones de rebajas concedidas a los productores pequeños proveedores del Banco Minero de Bolivia, debiendo esta entidad presentar al momento de exportación con cada póliza, un estado demostrativo que detalle la procedencia y productor del lote a exportarse y con especificación de los beneficios sujetos a la rebaja por sobre producción cancelando en consecuencia los impuestos y regalías por el monto resultante.

Que las entregas de minerales efectuadas productores mineros Minero durante el úl del año, con exporta posteriormente en un pla 60 días.

POR TANTO SE RESUELVE

1°.- Autorizar a Minero de Bolivia, u sus exportaciones de m las resoluciones Minist rebaja de regalías e i de exportaciones po producción de m correspondientes a anterior y otorgadas a veedores de minera atención al Art. 7° del D de 8 de febrero de 1974, término de 60 días com a partir del 1° de ener siguiente.

2°.- Las Administ Distritales de Aduana verificar la correcta a de las resoluciones com las fechas de entr minerales al Banco M Bolivia y los volúmenes a la rebaja concedida, r el detalle registrado en de Control" anexa resolución.

El viernes se abre Sucursal del Banco de Boston en Santa Cruz

El viernes se inaugurará en Santa Cruz la Sucursal del Banco de Boston, según informaron en esa institución bancaria.

Luego de iniciar sus actividades, el Banco de Boston solicitó autorización para el funcionamiento de una entidad financiera con el nombre de Financiera Boston.

La primera entidad realiza operaciones crediticias al sector comercial, es decir a corto plazo, mientras que la segunda puede efectuar financiamientos a mediano y largo plazo y con intereses bajos.

REGISTRO DE EXPORTACIONES.

El Banco de Boston también informó por otra parte, que en abril próximo lanzará el segundo número de la Revista América Latina ofrece, dedicado a Bolivia.

La revista es un Registro de Exportaciones que utiliza el sistema de la computación para promover las exportaciones en 104 países del mundo.

La revista se edita en tres idiomas y abre las posibilidades del "contacto directo" entre exportador e importador.

Productos no-tradicionales

En Bolivia existen 46 empresas con capacidad para exportaciones

En Bolivia existen 46 empresas con capacidad de realizar exportaciones de productos no-tradicionales a corto plazo, según la identificación realizada por la División de Fomento a las Exportaciones del Banco Central, en el Estudio de la Oferta Exportable nacional.

Por la clasificación establecida por el FOMEX de esas 46 empresas, corresponden 6 al sector de la agroindustria, 18 al sector artesanal y textilero y las 22 restantes pertenecen al sector petroquímico y químico.

La clasificación realizada por el FOMEX para determinar la oferta exportable de productos no tradicionales, ha tomado en cuenta los siguientes parámetros : identificación de las empresas por su función, identificación de las empresas por su magnitud, por su capacidad ociosa, por la oferta real y efectiva y por los productos del potencial exportador a corto y mediano plazo.

CAPACIDAD OCIOSA

El FOMEX ha encuestado a 100 empresas nacionales para determinar la oferta exportable y en la identificación de las empresas con capacidad ociosa encontró que, de ese número, 69 tienen capacidad ociosa de alrededor del 70 por ciento, porque trabajan un solo turno.

De las 69 empresas, 26 pertenecen al campo agroindustrial, otras 26 a la industria textil, manufacturas de cuero y artesanías y 17 corresponden al sector químico y otros.

En dos turnos trabajan 18 empresas, registrando una capacidad ociosa del 35 por ciento.

Las empresas que trabajan a tres turnos agrupan únicamente a 13 firmas y, por lo tanto, no registran una capacidad ociosa puesto que realizan sus labores durante las 24 horas del día.

De ese número, 7 corresponden al sector químico y 6 al sector textilero y de manufacturas de cuero.

Propaganda estatal a través de las radio

La semana pasada fueron convocados los representantes de la totalidad de las instituciones estatales y paraestatales al Ministerio de Trabajo, donde se comunicó que, en aplicación de un acuerdo con los trabajadores de radio, se establecerán próximamente espacios de 30 segundos en las emisoras a fin de que cada repartición gubernamental tenga opción, siete veces al día, de difundir su propaganda.

Según la explicación que dio el Ministro de Trabajo a los asistentes a esa reunión, los fondos que se recaudarán con esa campaña publicitaria servirán para la construcción de la sede social de los trabajadores. de radio.

En consecuencia, a un costo mensual de 7.500 pesos [illegible] tución estatal, cada un radios difundirá slogan segundos sobre las act que cumple cada ent particular.

Según lo que se infe PRESENCIA, esa ca tendría una duración meses y ya cuenta con bación de los responsable emisoras de La Paz turalmente, de la coord del Sindicato de Traba en Radio de La Paz.

La citada organ sindical, en la actualid cuenta con una p dependencia en una casona frente a la ofic Correos de La Paz, do reunen sus asociados y fu la secretaría permanent

COOPERACION JAPONESA.- El Gerente General de COMIBOL, Gral. Carlos Alcoreza, Jefe del Grupo Japonés de Estudio de Ejecución (JICA) de la Agencia de Cooperación Internacional de ese país, Ing. Tsuneo Moriyoshi, cumplieron el lunes, un convenio programas de recuperación de minerales complejos en Colquiri y Bolivar.

Venezuela emplaza...

Viene de la página 1)

Hoy, el Presidente de la Cámara de Diputados y Vicepresidente del Congreso Nacional, Oswaldo Alvarez Paz, militante de la Democracia Cristiana (COPEI), principal partido de oposición, manifestó que se avecinan para Venezuela "tiempos difíciles de alta peligrosidad institucional".

Algo semejante vieron en el trasfondo de las acusaciones de la CIA los líderes de todos los partidos, ya que se apresuraron a respaldar a Pérez, pasando por encima de las diferencias políticas, muchas veces profundas.

Comenzaron en Beni labores escolares

Comenzaron parcialmente las labores escolares en Trinidad, para los estudiantes de último curso de secundaria.

Ese hecho se debió al requerimiento de los propios estudiantes, ante lo que el Ministerio de Educación accedió al pedido.

No ha sido posible que las clases se inicien totalmente, debido al estado de emergencia que se vive en esa capital como consecuencia de las inundaciones.

Los establecimientos escolares de Trinidad, que suman 22, constituyen los principales centros de albergue a más de 5.000 personas que fueron evacuadas por las inundaciones.

Las autoridades esperan que pase la situación calamitosa que confronta la capital del Beni, para poder ordenar el inicio general de las labores escolares.

Para los últimos cursos de secundaria se han destinado dos colegios y se ha considerado que estos alumnos merecen preferencia, en vista de la necesidad que tienen de avanzar el máximo de sus programas, de su futuro ingreso a las universidades y del cumplimiento del servicio militar.

Catedrático del Cuzco disertó sobre ecología de los Andes

El Dr. Efraín Molleapasa, catedrático de la Universidad del Cuzco, dictó el lunes una conferencia sobre la ecología vegetal de los Andes Altos, en la primera jornada del Seminario organizado por varias entidades afines, dependientes del Ministerio de Asuntos Campesinos y Agropecuarios y otras de caracter internacional.

El seminario reune a expertos del Perú y Bolivia y tiene el patrocinio de la entidad denominada Programa Andes Altos y del Instituto Interamericano de Ciencias Agrícolas (IICA),organismo dependiente de la Organización de Estados Americanos.

El seminario se inauguró en el auditorio del Instituto Nacional de Colonización, donde se lo llevará a cabo hasta su conclusión, el 25 próximo.

El temario comprende cuatro aspectos fundamentales que son los siguientes: 1.- Establecer mejores y más frecuentes relaciones e intercambio de experiencias entre técnicos del sector agrícola del Altiplano boliviano y peruano. 2.- Sentar las bases para la edición de un Manual de Agricultura Andina, como medio de difusión de la tecnología actual 3.- Programa de actividades de cooperación interinstitucional entre Bolivia y el Perú y 4.- Discusión sobre el medio ecológico andino y los problemas de producción de alimentos de la zona.

Con el propósito de analizar los puntos mencionados, se estudiarán aspectos relativos a la Ecofisiología de los cultivos andinos, se investigará sobre las técnicas de mejoramiento del tarhui, de la quinua, papa y otros tubérculos propios de la zona. Además se evaluarán los avances de las ciencias forestales de la zona andina.

Con el fin de participar en el seminario,al que se le asigna una excepcional importancia, han llegado al país el Ing. Alberto Barreda, Rector de la Universidad Técnica del Altiplano, de Puno; Oscar Blanco Blanco y Gregorio Meza de la Universidad del Cuzco, José Arce Borda y José Luis Lescano, de la Universidad de Puno, además, del Dr. Efraín Molleapaza de la Universidad del Cuzco.

Pintura barroca en los Andes

Exposición de obras indias en Düsseldorf

La cristianización de la po- lación aborigen de His- anoamérica empezó poco espués de la conquista del reino ıca, sumergido en violentas uerras internas, por parte de s españoles cuyos represen- antes religiosos procedieron ronto, primero los franciscanos dominicanos y luego los gustinos y los jesuitas, a la onstrucción de iglesias y austros sobre las ruinas de los emplos incas.

Poco se sabe de la pro- emática que en esa época uscitó en la teología cristiana el ulto religioso precolombino, uyas formas expresivas, como famoso culto al sol de los cas, defendieron muchos de s frailes, a las órdenes del bispo dominicano Las Casas, ue las presentaban como un po de religión interesante de la a antes del cristianismo.

Las Casas pudo, con el empo, influenciar al emperador Carlos V sobre la necesidad de elaborar leyes protectoras de los indios, sobre todo contra opresión y esclavitud, que no obstante (aparte de que generalmente no se acataron) fueron casi todas derogadas durante el reinado posterior de Felipe II. Sin embargo, la tradición india se pudo conservar en algunos centros, como la corte de Lima, y sobre todo en la alta meseta de los Andes, de difícil acceso.

Para la labor de cristianización por parte de los misioneros, la representación pictórica de los nuevos símbolos religiosos era algo fundamental, de difícil sustitución. Pero no siempre se pudo recurrir a pinturas importadas en número cuantioso por cuanto la distancia ((había que atravesar el istmo de Panamá, y viajar de nuevo en barco) era prácticamente un obstáculo infranqueable.

Además, pocos eran los pintores que aceptaban las peripecias de tan difícil desplazamiento y se marchaban junto con los misioneros que de vez en cuando enviaba la corona. A esta circunstancia se debe el que pronto los propios aborígenes, indios y mestizos, principiaran con la elaboración de cuadros y pinturas religiosas por encargo de las diversas órdenes dedicadas a la labor de cristianización.

Trabajaban sobre la base de grabados en cobre de pequeño formato empleados en Europa, y obteniendo los diseños de una de las imprentas más importantes del reino hispano de este tiempo, situada en Amberes. Tal labor hizo necesaria cierta imaginación en cuanto a los procedimientos, ya que en aquellas latitudes no se disponía de los materiales europeos más que de vez en cuando.

Empleaban diversos lienzos, tales como tejidos de vicuña o algodón y se servían de colores terrosos y vegetales con los que trabajaban ya los pintores de la era precolombina, y también del oro y de la plata. En sus obras se notaba la abundancia decorativa de este material, tanto en la tradición inca como en las formas adoptadas por los enriquecidos descendientes de los conquistadores.

Por lo que se refiere a los diferentes estilos, se nota la influencia del manierismo de escuela italiana, trasplantado a aquellas tierras a través del jesuita romano Bernardo Bitti, hoy día considerado como fundador de la pintura latinoamericana de la época colonial y cuya influencia se remonta a finales del siglo XVI y comienzos del XVII.

También la pintura española ejerció lógicamente su influencia, una de las principales la escuela de Sevilla, y concretamente el pintor Zurbarán, aunque en época más tardía, allá por el siglo XVIII, y sobre todo en los centros de la corte.

No falta tampoco el influjo de la pintura flamenca, ésta por sus formas y temática tal vez la que más cuajó en la sensibilidad india. Pero también en la diversidad de estilos se evidencian tenues matices góticos de época anterior al renacimiento.

El trabajo de producción pictórica fue intenso. A mediados del siglo dieciocho surgieron una serie de centros dedicados exclusivamente a la exportación de pinturas. El más famoso de ellos se hallaba en la ciudad del Cuzco (Perú), la antigua capital del imperio Inca. También otros tuvieron gran renombre tales como, por ejemplo, Potosí, Chuquisaca, La Paz y Quito y otros lugares de la región Boliviana.

La ciencia ha reconocido en la actualidad la importancia creativa de la pintura allende el Atlántico, que es objeto ahora de la debida atención. Algunos de sus más clásicos representantes los veremos en esta exposición: Bitti, su alumno Gamarra, el conocido Holguín, Berrio, junto a los indios Quispe Tito y Chillitupa y los mestizos Zapata y Basilio (Perú), Pedro Bedón, fundador éste de la escuela de Quito (Ecuador), y otros como Miguel de Santiago, Samaniego y Rodríguez así como Gaspar de Figueros y Ceballos de Vázquez, éstos últimos de Colombia.

(Frankfurter Neue Presse, 2.12.1976)

El libro en Bolivia

LA PAZ, FEB. 22 (AFP).- Un eriodista boliviano ha emprenido la titánica tarea de hacer leer un país que, de cinco millones y edio de habitantes, no cuenta ás de 50.000 lectores asiduos.

Lanzando la "Biblioteca opular Boliviana", una colección libros de bolsillo, Mariano eptista, director del vespertino cal "Ultima Hora" está plasando en la realidad desde hace s meses una vieja idea que die se había atrevido a llevar a práctica.

Y es que, en el horizonte cul- ral boliviano, es una verdadera uesta.

Según una encuesta realizada r la AFP entre los principales reros, no se editan en Bolivia ás de 400 títulos anuales. La ayor parte de ellos son textos colares.

La producción nacional de ros resulta cara, según los cuestados, porque se emplea un aterial importado: papel, tintas maquinaria de talleres. Otro ctor encarecedor es que las iciones nacionales son pequeñas 000 ejemplares como máximo) ra los libros no escolares. En e último caso las ediciones eden llegar a 10.000 ejemplares.

Bolivia gasta cinco millones dólares cada año en la imporión de libros que, pa- ójicamente, son a veces más atos que los nacionales.

España es el primer pro- edor de libros a este país, se- da de México y Argentina.

Según informes de la Cámara cional del Libro, sólo el uno por nto de los bolivianos es lector itual, mientras el cinco por nto es lector esporádico.

Estimaciones oficiales alan que el 54 por ciento de los livianos no saben leer, sobre o en zonas rurales.

La cifra anterior se refiere a sonas adultas, con exclusión de niños que están comenzando su iodo escolar.

Según estos datos, el número lectores asiduos en el país no repasa las 50.000 personas.

Sin embargo, el libro boliviano a de una radiante primavera ún los libreros consultados. Se nite que se lee poco, pero el nero de lectores aumenta sin ar y las ediciones nacionales bién van creciendo.

"El libro no es un producto a grupos selectos de la so- dad, sino que debe ser des- do a las grandes mayorías, no el periódico. La cultura es ersal y el mejor cauce cultural el libro", sostiene Mariano tista.

La Biblioteca Popular ha ado ya 13 títulos con un total de 50 ejemplares que han sido didos en un 90 por ciento, lo que ece anunciar el éxito de esta atura con letras de molde.

Los títulos publicados abrazan ersas ramas culturales, desde Filosofía del amor" de Kempf cado hasta "Conversaciones l motel" del periodista Alfonso dencio y el ensayo "Sub- arrollo y Felicidad" de William ke Castellanos.

Los libros de esta nueva colec- se venden en los kioskos de stas en todo el país.

"El libro está en la calle para quistar al lector, pues a nues- analfabetismo funcional se le la inexistencia de una tra- ón de lectura", señala el pe- ista.

Según el director de "Ultima a", el culpable de la aversión bro existente en Bolivia es la ela: "Es ahí en donde se en- a a detestar a los libros", de- cia.

El libro, afirman sus pro- ores, sigue siendo el mejor go del hombre, pese a que los s medios de comunicación más ernos, pretenden convencer a ente de que todo es demasiado do en nuestra sociedad y ya no da espacio para el libro.

DOS ACTORES del grupo teatral "Bambalinas", que presenta en el Municipal "Víctimas de la sociedad", obra, del director del elenco, Roberto Marco Muñoz. La temporada de "Bambalinas" finaliza hoy.

Actividad cultural

CONFERENCIA.- Hoy, a horas 18 y 30 Auditorio de la Biblioteca Municipal, conferencia de la profesora Cristina Andrade sobre el tema "Grecia y sus dioses". La disertación está auspiciada por la Organización Internacional "Nueva Acrópolis".

SALON MUNICIPAL.- Exposición de óleos de Wagner Prado Pérez. La muestra será levantada el domingo próximo. Calle Colón.

GALERIA EMUSA.- Veinte acuarelas de Ricardo Pérez Alcala. La exposición estará abierta al público hasta el sábado 26. Av. 16 de Julio N°. 1607.

TEATRO MUNICIPAL.- El grupo "Bambalinas" presenta la obra "Víctimas de la Sociedad", de Marco Roberto Muñoz. La temporada del elenco cochabambino concluye mañana.

PEÑAS FOLCLORICAS.- Nueva Naira, calle Sagarnaga N°. 161, tel 25736; Kory Thika, calle Juan de la Riva N°. 1435, tel 52151; Los Escudos. Av. Mariscal Santa Cruz, El Internacional calle Ayacucho N°. 206, tel. 42942.

El director de Cultura Hispánica y las obras coloniales de Potosí

Por WILSON MENDIETA PACHECO

Primo hermano del actual Rey de España, hombre joven y a la cabeza de una institución muy ligada a las relaciones culturales con América Latina, el Duque de Cádiz, Director del Instituto de Cultura Hispánica de Madrid, llega a Bolivia justamente en un momento en que Potosí --principal ciudad edificada por los españoles en nuestro continente-- se debate en una angustiosa búsqueda de recursos para conservar su majestuosa arquitectura levantada con la plata del Cerro Rico y el arte de inquietos maestros peninsulares que llegaron a estas latitudes andinas.

Lo ideal hubiera sido que Alfonso de Borbón y Dampierre se diera tiempo para conocer la otrora mimada Villa Imperial de Carlos V y constatara en el terreno y personalmente el estado ruinoso en que se encuentran templos de imponente arquitectura, balcones que recuerdan a Sevilla o Toledo o simplemente llamativas y estrechas calles de una de las ciudades más típicas y con rasgos de viejas culturas hispanas. Empero, como el ejecutivo del Instituto de Cultura Hispánica apenas permanecerá tres días en Bolivia, los potosinos le piden con la mayor benevolencia que recoja información sobre su ciudad y, como buen diplomático, que acumule un panorama completo de los monumentos históricos y la urgente necesidad de aunar esfuerzos entre la Madre Patria, organismos internacionales y los propios bolivianos para lograr su restauración definitiva. El Embajador de España, Juan Maestro de León, hace algunos meses visitó Potosí y, por lo tanto, conoce en detalle las necesidades regionales en este aspecto.

¿Por qué tenemos que recurrir los potosinos a España para pedir, sugerir o, si se quiere, clamar ayuda para restaurar casi una veintena de antiguas joyas artísticas?

Simplemente por dos razones y, con todo respeto, habrá que hacerle conocer al ilustre visitante madrileño, cuya presencia en el país se la interpreta como una demostración de las excelentes relaciones entre España y Bolivia.

La primera, radica en que las majestuosas obras de arte que posee Potosí son la herencia de la península ibérica que, durante tres siglos, levantó majestuosos templos; fascinantes casonas; imponentes édificios públicos, amén de las pinturas y las leyendas que también sobreviven como evocación de un pasado opulento que nutrió las arcas reales tramontando montañas y mares. En Potosí, convergieron arquitectos probos, frailes andariegos, pintores saciados con las viejas escuelas europeas y hasta aventureros que lograron tornar su temperamento dúctil y superficial en verdadero espíritu de empresarios mineros.

La segunda razón está en que si hubo rincón del Nuevo Mundo que hizo cambiar la fisonomía económica de España, fue Potosí, ya que la riqueza argentífera del Cerro Rico tramontó los Andes y el Atlántico para alimentar las arcas reales durante 300 largos años.

La historia grandiosa de la Madre Patria está escrita con los filones de plata que salieron de la montaña potosina, conviene destacar sin preámbulos y con toda sinceridad hispanoamericana.

Como se ha visto, Potosí solicita a los españoles ayuda para la restauración de sus monumentos no por el simple hecho de pedir; sino porque la lógica le lleva a sostener que el gobierno de Madrid no permitirá que la obra de sus antepasados se derrumbe físicamente y porque el corazón hispano está aún lleno de gratitud y reconocimiento para una ciudad que de sus entrañas dio riqueza a raudales en tiempos pretéritos para expandir un poderoso imperio.

El Instituto de Cultura Hispánica de Madrid, a cuya cabeza se halla precisamente el Duque de Cádiz, Alfonso de Borbón, tiene una oportunidad para escuchar a Potosí y su clamor de apoyo económico para restaurar maravillosos monumentos históricos.

Se entiende que la tarea no sólo incumbe a la Madre Patria; se trata de un esfuerzo que debe empezar en los propios potosinos y bolivianos, que necesariamente requiere de la participación de España y, por último, del respaldo de entidades internacionales como la OEA, la UNESCO y la ONU. Que alguien dé el primer paso, constituirá el inicio verdadero de esta empresa en favor de la tierra del famoso pintor Melchor Pérez Holguín.

Potosí, cuyo nombre resuena aún fastuoso en el mundo, está pendiente de lo que diga y prometa el Director del Instituto de Cultura Hispánica, institución que equivale a un influyente ministerio en las esferas oficiales de Madrid. El Duque de Cádiz, al pisar suelo boliviano, no tiene que dejar pasar inadvertida la petición de la Villa Imperial.

Para finalizar esta breve nota, recordemos que, allá por 1574, visitó Potosí el laborioso Virrey Francisco de Toledo e hizo una serie de obras que aún perduran en el tiempo. A los 403 años --cuando el Alto Perú está convertido en una pujante nación y la Madre Patria está bajo el cetro de un joven monarca-- llega a esta parte del Nuevo Mundo un magnífico embajador cultural, el Duque de Cádiz, quien sabrá sopesar y valorar la urgencia de salvar, en tarea conjunta, tanta belleza artística y arquitectónica que necesita restauración inaplazable en la otrora opulenta Potosí.

Bienvenido, Alfonso de Borbón y Dampierre, Duque de Cádiz.

POTOSI, febrero, 1977.

París: Premio para el novelista Sábato

PARIS, FEB 22 (AFP).- El escritor argentino Ernesto Sábato, que llegó hoy a París, asistirá mañana miércoles a la proclamación del mejor libro extranjero, cuyo premio 1976 le fue atribuido por su novela "Abbadón el exterminador".

Las dos anteriores obras traducidas al francés de Sábato fueron "El túnel" y "Alexandra", publicadas en París en 1953 y 1967, respectivamente.

Traducida por Maurice Manly y divulgada por Editions du Seuil, la novela de Sábato fue considerada, por la crítica parisiense, como un "crimen y castigo de la creación literaria".

"Abbadón el exterminador" es la crónica de las persecuciones sufridas por el escritor, por haberse atrevido a revelar, en sus anteriores obras, que una fuerza secreta y tenebrosa gobierna al mundo.

La novela constituye una crónica del combate solitario del creador, mezclado a menudo en el universo de sus propios personajes y de sus fantasmas.

Los especialistas parisienses creyeron ver en esta obra la crónica de un país "en el que las cámaras de tortura alternan con los salones literarios, las buenas palabras con las confesiones arrancadas y el escarnio con la esperanza destrozada".

A este respecto, Sábato manifiesta su "profunda preocupación ante el futuro de la humanidad" y trata de hallar el origen de todos los talitarismos en la revolución técnica y científica en Europa Occidental, durante el Renacimiento.

En lo que respecta a l "trágica situación que atravies Argentina", el escritor s pronuncia contra la "violencia la barbarie de todas las proce dencias" y expresa s "creciente angustia por el e tado actual de su país".

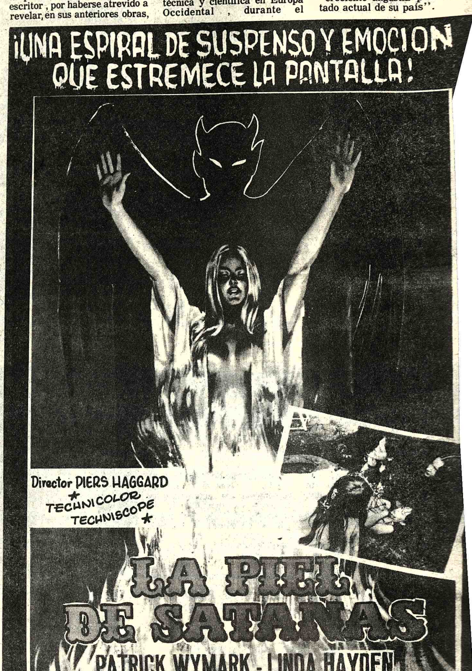

OTRO ESCALOFRIANTE SUCESO DE "INCOFISA"

PROHIBIDA PARA MENORES DE 21 AÑOS

PROXIMO IMPRESIONANTE

ESTRENO en el Cine SCALA

COORDINACION LABORAL DEL

MAGISTERIO URBANO DE BOLIVIA

Potosí 814 Teléfono 28244 P.O. Box 5790

La Paz - Bolivia

Pulperías del Magisterio

UN AÑO DE TRABAJO EN SERVICIO DEL DOCENTADO NACIONAL La Paz, Oruro, Cochabamba, Santa Cruz, Potosí y Sucre.

"El camino es largo, pero estamos avanzando".

"Nuestro trabajo es en beneficio de la familia educadora"

La Paz, febrero 23 de 1977.

COORDINACION LABORAL DEL

MAGISTERIO URBANO DE BOLIVIA

Aviso

Señores importadores de mercadería en general, en vista de los problemas suscitados en el puerto de Arica Chile sobre el atochamiento de mercadería por la escasez de bodegas ferroviarias Cooperativa de Transportes 10 de Febrero Ltda. dispone de suficientes camiones para transportar del citado puerto de Arica Chile cualquier cantidad de tonelaje favor ponerse en contacto con nuestras oficinas edificio Libertad Noveno piso oficina 904 o llamar al teléfono 57710 ofrecemos puntualidad seriedad y economía para sus costos.

La Paz, 23, febrero de 1977

CEDES

Centro de Estudios Empresariales

UNIAPAC/BOLIVIA

Tienen el agrado de anunciar el dictado de su Seminario sobre:

"DIRECCION FINANCIERA"

TEMARIO
Estructura Financiera
Dinámica Financiera I
Dinámica Financiera II
Políticas de Financiación
Expansión Financiera
PARTICIPANTES
Ejecutivos y Administradores de jerarquía que participan de la Gestión Financiera de la empresa
CONDUCTOR DEL SEMINARIO
Lic. GUILLERMO VIVADO MOLINA
Master en economía internacional
Profesor Titular del CEDES
FECHA DE REALIZACION
28 de Febrero al 4 de marzo de 1977
Horario : 18.30 a 21.00 p.m.
Local: Auditorio del CEDES
INFORMES E INSCRIPCIONES
Secretaría CEDES
Av. Mariscal Santa Cruz, Edificio Esperanza (Presencia)
6to. Piso
Teléfono : 27507
Casilla : 2289
La Paz—Bolivia

Departamento Contrato Anticrético

Busco departamento de tres dormitorios y dependencias amoblado en contrato anticrético. Referencias al señor Bernardo Aizenszlos, teléfonos 41251 y 53534 en horas de oficina.

"Amigos"

Funcionario Internacional

Necesita alquilar sin intermediarios casa relativamente moderna en SOPOCACHI BAJO, entre las calles : SANCHEZ LIMA y CAPITAN RAVELO, FERNANDO GUACHALLA y SAN JORGE.
MINIMO: 3 Dormitorios, 2 baños, jardín.
REFERENCIAS: de hrs 8 a 12 y de 14 a 16.
TELEFONO N°. 61323

Ropa de Agua para Trabajo

Ponchos impermeables · Guantes de cuero · Overoles de kaky · Carpas de lona

INCOBOLFA

Fábrica de ropa de seguridad industrial
Socabaya 340 - 3er. piso

Tel. 23191 - 42072
Casilla 6345.

Rockwell

LA CALCULADORA ELECTRONICA PARA GENTE ACTIVA

SIN COMPETENCIA EN CALIDA Y PRECI

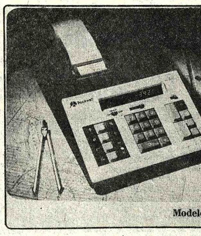

Modelo 242P/D

- Para el profesional
- El hombre de negocios
- El estudiante
- El ama de casa

Modelo 475P/D

Para damas Modelo 24MS II

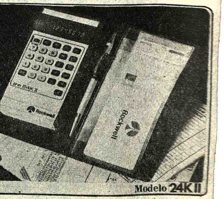

Modelo 24K II

VEA SU Rockwell EN HANSA Y VERA QUE FACIL ES TENERLA

HANSA Ltda. La firma boliviana de su confianza con más de 65 años al servicio del país

DEPARTAMENTO MERCADERIAS TEL. 50878 Yanacocha esq. Mercado

Sucursales: COCHABAMBA-ORURO-POTOSI-SANTA CRUZ-SUCRE-CAMIRI-TARIJA-TUPIZA-VILLAZON-ATOCHA

Convocatoria para comercialización de huevo

La ASOCIACION DEPARTAMENTAL de COCHABAMBA precisa agentes de venta para la distribución de sus productos en los distritos de La Paz, Oruro y Centros Mineros.

Los interesados podrán recabar información en nuestras oficinas situadas en Avenida de las Heroinas N° 3328 teléfono N° 29114 Casilla 2153.

EL DIRECTORIO

Cochabamba 17 de febrero de 1977

Fallecimientos

En la paz del Señor y confortado con los auxilios de la santa religión católica y la bendición papal, ha dejado de existir el que en vida fue ejemplar esposo y abnegado padre:

Sr. BENITO AVILA G.

(Q.E.P.D.)

Claudina Loza de Avila, esposa; Teófilo, Martín, Nicanor, Carlos y Elena Avila Loza, hijos; Bárbara Quispe, Francisca Mollinedo, Maruja Vera, Olga Valencia, Hermógenes Erguefa, hijos políticos; Dionicia Avila de Ticona, hermana; Rosenda Estrada vda. de Avila, Felicidad Villazante vda. de Avila, Santos Ticona, hermanos políticos; los nietos, sobrinos y demás familia, ruegan a sus amistades personas piadosas en forma especial a los residentes de Puerto Chaguaya (Puerto Carabuco), se dignen asistir a la traslación de los restos mortales del extinto al Cementerio General el día de hoy Miércoles 23 del presente a horas 16.00 (4 de la tarde). El cortejo fúnebre partirá de la calle Villamil de Rada Nº. 1066 (detrás del Mercado Hinojosa). Atención que comprometerá la eterna gratitud de la familia doliente.

SERVICIOS DE FUNERARIA ALIAGA FIGUEROA 773 Tels. 25676-64800

"BOLIVAR" S.A. DE SEGUROS participa el sensible fallecimiento del que en vida fue su asegurado

Don LUCIO VARGAS SOTO

(Q.E.P.D.)

Paulina E. de Vargas, esposa; Cecilio, Carlos, Mery, Sonia, Rosmery y Leonor Vargas Espinoza, hijos y demás familia, ruegan a sus amistades y demás personas piadosas se dignen asistir a la traslación de los restos mortales del extinto al Cementerio General el día de hoy Miércoles 23 a horas 4 de la tarde, el cortejo fúnebre partirá de la Av. Perú - Local de Ferroviarios.

Favor que comprometerá la gratitud de la familia doliente.

La Paz, febrero 1977.

En la paz del Señor ha dejado de existir el que en vida fue ejemplar y abnegado padre

Sr. JUAN RODRIGUEZ PALMA

(Q.E.P.D.)

Juan Rodríguez Vera, Guillermo Rodríguez Anaya, hijos; Irene de Rodríguez, hija política; Luis Palma, hermano; Eulalia de Palma, hermana política; Rafael Palma, sobrino; Miguel, Amanda, Henry y Sandrita, nietos; los tíos, primos, y demás familiares, ruegan a sus amistades se dignen asistir a la misa de cuerpo presente a Hs. 15 p.m. y a la traslación de los restos mortales del extinto al Cementerio General el día de hoy miércoles 23 del pte. a Hs. 16 p.m.

El cortejo fúnebre partirá de la Sociedad de Beneficencia Peruana (Calle Campero).

Será favor que comprometerá la eterna gratitud de la familia doliente.

SERVICIOS DE FUNERARIA VALDIVIA. Of. Graneros Esq. Figueroa Tels. 25254 - 24290.

Misas

La esposa, Marina de Avila de Urioste; los hijos, Roxana, Carlos, Francisco, Ana María, Virginia, Gonzalo, Jorge y Teresa Urioste Saucedo; Marcelo, Janinne, Alberto, Loretto y Marina Urioste de Avila; las hermanas Virginia, Gabriela y Lila; los hermanos políticos, hijos políticos, primos, sobrinos, nietos y demás familia del que en vida fue, Capitán de Aviación Civil

Don CARLOS URIOSTE AGREDA

agradecen profundamente a sus amigos y personas piadosas que compartieron su dolor por la irreparable pérdida y les invitan asistir a la misa que en sufragio de su alma y recordando los nueve días de su sentido fallecimiento, se mandará oficiar el día Jueves 24 del presente, a horas 19.00, en la Iglesia de los Carmelitas. Av. 20 de Octubre.

Su asistencia, comprometerá a la gratitud de la familia doliente.

El duelo se despide en la puerta del templo.

INVITACION RELIGIOSA

La familia del que en vida fue

Don FRANZ LINARES ALARCON

invita a sus parientes, amigos y personas piadosas, se dignen asistir a la misa, que con motivo de recordar el PRIMER AÑO de su sensible fallecimiento, se mandará oficiar el día Jueves 24 del presente, a horas 10 y 30, en el Templo del Cementerio General.

La Paz, Febrero de 1977

AVISO RELIGIOSO

Julio César Lemus Ruiz, padre; MarthaEdmé Lemuz Miranda, hermana; y demás familiares de la que en vida fue digna hija y ejemplar estudiante.

Sta. SALLY L. LEMUZ MIRANDA

(Q.D.D.G.)

Invitan a sus parientes, amistades y personas piadosas, se dignen concurrir a la misa que en sufragio de su alma y recordando los seis meses de su sensible fallecimiento, se oficiará el día de hoy miércoles 23 del presente a Hs. 18 y 30 p.m. en el templo de San Agustín.

Será favor que comprometerá la eterna gratitud de la familia doliente.

No circulan invitaciones especiales.

La Paz, Febrero de 1977

Las amigas de la que en vida fue

Sra. FLAVITA DE RIBON ARAMAYO

invitan a la misa, que recordando los 9 días de su sensible fallecimiento, se celebrará el día Jueves 24 del presente, a horas 12:00, en la Iglesia de los RR.PP. Carmelitas.

La Paz, 22 de febrero de 1977

AGENDA FEMENINA

CIRCULO DE MUJERES PERIODISTAS

Las integrantes del Círculo de Mujeres Periodistas se reunieron para elegir su nueva directiva que está integrada por las señoras: María Elba Gutiérrez, Gelsina D'Onatto, Elvira Llosa de Salmón y Verónica Basuare de Pozo.

CRUZADA PRO-COPACABANA

Los miembros de la Cruzada Pro-Copacabana se reunirán hoy, a horas 16, en los salones de la Prefectura.

CIRCULO FEMENINO DE CULTURA HISPANICA

El Círculo Femenino de Cultura Hispánica ha elegido su nueva directiva que está compuesta por las señoras: Nelly Herrera de Medeiros, Esperanza de Romero, Luz Sánchez Bustamante, Selma Murillo de Sturm, María Esther Muñoz de Ramírez, Anita Rivera Sotomayor, Lola Sierra de Méndez, Sofía Wilde de del Castillo, May Britt de Riveros y Lucrecia Suárez Morales.

COLEGIO LOURDES

La Asociación de Ex-alumnas del Colegio Lourdes se reunirá el sábado en su té - mensual, en casa de la señora Graciela de Cuevas.

FUNDACION BOLIVIANA DE LUCHA CONTRA EL CANCER

La Fundación Boliviana de Lucha contra el Cáncer realizará mañana su Asamblea General.

Misas

la familia del que en vida fue

Don HERBERT REINTSCH BOHME

(Q.E.P.D.)

Ruegan a sus parientes, residentes Uyunenses, Empresa Nacional de Ferrocarriles, Jubilados Ferroviarios y personas piadosas, se dignen asistir a la misa que recordando los seis años de su llorado fallecimiento se mandará oficiar en la Iglesia Sagrado Corazón de María, Avenida Busch, el día de hoy 23 de los corrientes a horas 19.00 (7 p.m.)

La familia doliente quedará muy agradecida por este acto de piedad cristiana.

Sociales

REUNIONES

El Ministro de Finanzas, señor Carlos Calvo, ofreció una cena en honor de los integrantes de la delegación de la Asociación de países del Sudeste Asiático.

Los integrantes del Grupo Cultura "Prisma" se reunieron en una cena de camaradería, en los salones del Hogar Austríaco.

El Ministro de Relaciones Exteriores y la señora de Adriázola ofrecerán el jueves una recepción en honor de don Alfonso de Borbón Duque de Cádiz y señora, por su visita a Bolivia. La reunión tendrá lugar en los salones de la Cancillería.

El Alcalde de La Paz, señor Mario Mercado Vaca Guzmán, ofrecerá un vino de honor, en el Salón de los Espejos de la Municipalidad, pasado el acto de entrega de la Llave de la Ciudad de Nuestra Señora de La Paz al Duque de Cádiz, Alfonso de Borbón.

El Ministro de Minas y Metalurgia, General Alfonso Villalpando, ofreció una cena, en los salones del Hotel Libertador, en honor de Ministro de Industrias Primarias de Malasia, señor Datuk Musa Hitam.

Hoy, el Gerente General de la Corporación Minera de Bolivia, General Carlos Valcárcel, ofrecerá un almuerzo en honor del Ministro de Industrias Primarias de Malasia y los representantes de Indonesia y Tailandia que visitan Bolivia.

El Agregado Económico a la Embajada de Alemania y la señora de Gruber ofrecerán hoy un cocktail en honor de los miembros de las misiones económicas alemanas que visitan La Paz.

40473 GAS

INGLES
Curso de 4 meses (8 libros) para estudiar en casa. Sistema Fonético y Gramatical Americano. Diplomas Internacionales de TRADUCTOR - Envíos al Exterior e Interior - America Latina: US$30.- Bolivia: US$25.- o equivalente en $b- SOUTH AMERCAN SCHOOLS Aspiazu 581, Casilla 2361. La Paz, Bolivia.

INGRID I. REINA DEL CARNAVAL FOLKLORICO CRUCEÑO 1977

GISELLE BRUUN SCIARONI, presidenta de la Comisión Especial del COMITE DEPARTAMENTAL DE ETNOGRAFIA Y FOLKLORE, se permite el alto honor de invitar al pueblo de BOLIVIA a la presentación de su MAJESTAD INGRID I, REINA DEL CARNAVAL FOLKLORICO CRUCEÑO, acto que se realizará el día miércoles 23 a Hrs. 21 en el Cine Boite MAU MAU, y al Gran Baile de Fantasía con un original programa de arte y humorismo que permitirá revivir nuestra auténtica tradición del Carnaval Cruceño. Los fondos a recaudarse se destinarán para organizar un MUSEO FOLKLORICO que perpetúe nuestro patrimonio cultural.

SANTA CRUZ, Febrero de 1977.

Cine Boite "Mau Mau" Miércoles 23 Hrs. 21

HOLLIDGE Y CIA S.A.

Aviso

Se comunica a los deudores y acreedores de la empresa la urgencia que tienen de aclarar sus saldos con la firma auditora contratada para el efecto, debiendo apersonarse por las oficinas de la Mariscal Santa Cruz Nº. 1336, 2do. piso, hasta el 28 de Febrero de 1977.

Pasada esta fecha procederemos a la ejecución judicial de todos los documentos mercantiles en nuestro poder, como ser letras de cambio, pagarés, boletas de garantía, pólizas, avales y garantías.

Los interesados del interior podrán dirigirse por correo a la casilla Nº. 2876. La Paz - Bolivia.

La Paz, 18 de Febrero de 1977.

LOS JUECES COMISARIOS

INGLES INTENSIVO INGLES AQUI
TODOS APRENDEN INGLES
NIÑOS JOVENES Y ADULTOS
20 de Octubre
C. Mamani
Landaeta
Plaza del Estudiante
Clases INTENSIVAS de una y dos horas diarias.
Las clases comienzan lunes 28 de Febrero
INSTITUTO DEL IDIOMA INGLES
Mercado 1335 y su nuevo local: Corneta Mamani 1927-Telf. 27686 - 40703

ENZUNCHADORA ★ SIGNODE
¡SOLUCIONA SUS PROBLEMAS DE EMBALAJES!
DF-7A
MODELO C
MODELO ST
YC 1223
YC 5823
C 1223
C 5823
C-3423
MODELO T
TENEMOS EN...
HANSA Ltda. La firma boliviana de su confianza con más de 65 años al servicio del país
DEPTO. TECNICO Tels. 42836 - 55219 - 53661
Sucursales: COCHABAMBA - ORURO - POTOSI - SANTA CRUZ - SUCRE - TARIJA - VILLAZON - TUPIZA - CAMIRI

AVISOS ECONOMICOS

Drama clasificado

Revistas Libros

GISBERT Y CIA. S.A.

Casilla 195
LA PAZ BOLIVIA

RECIBIMOS NUEVA-MENTE:

NERVI - La Práctica Docente y sus Fun-damentos
MATTIL - El Valor Educativo de las Manualidades
NOLEN Y GOETZ - Prontuario del Escritor de Temas Educativos
MIRA Y LOPEZ - El Niño ue no Aprende
LAFOURCADE Planeamiento, Condu-ción y Evaluación de la Enseñanza Superior
UZURIAGA - Pedagogía
ASSIF - Pedagogía eneral
ERICI - Hacia Una idáctica General inámica

Orquestas

NJUNTO ELEC-ONICO "CANO Y SU MBO" teléfono 52651 -2/79961).

ETO AM-IFICACION teléfono 97 o calle Tarija Nº (17-21/R)

CHO VIERA SU RQUESTA" Teléfono 20 (15-23/79776).

S ONIX Conjunto etrónico, teléfonos 3-65996. (19-28/79797)

QUESTA CO-CABANA Teléfono 5 (15-7/79774).

Apartamentos Habitaciones

PARTAMENTO EN QUILER NECESITO ng, comedor y depen-cias para matrimonio Preferentemente s de Miraflores, ajes o Sopocachi. erencias: Teléfono 2. (12-22/CVC).

HOLANDES NECESITA habitación grande amoblada con baño privado para unos meses teléfono 58244 (Geobol) (22-23/79960).

Propiedades Terrenos

VENDO TERRENO en IRUPANA 12 hectáreas Referencias teléfono 29727 Sr. Zorrilla (19-25/R)

Técnicos

PLOMERO INSTALACIONES SANITARIAS Teléfono 26823 (19-26/79951)

TECNICO EN T.V. reparamos toda marca a domicilio. Teléfono 64724 (9-25/79581)

TELEVISORES se reparan con garantía a domicilio teléfono 60120 (22-26/79956).

PLOMERO Hacen instalaciones y reparaciones, teléfono 54306 (21-26/79954).

Varios

SE VENDE Sacones de Napa y Gamusa, de hombre, mujer y niño, Ref: Francisco de Miranda esquina Villalobos Nº.2009, interior (R).

NECESITO URGENTE dinero en préstamo doy buena garantía devuelvo en dólares - Referencias Teléfono 53315 (23-25/79962).

Empleados

JOVEN BACHILLER desea trabajar como mensajero en cualquier oficina Ref teléfono 25159 (preguntar por Severino Condori) (15-21/R).

COCINERA Y EMPLEADA doméstica **COMPETENTES** con Certificados y Garantía **PRECISAMOS** teléfono 82829 (R)

ofertas especiales

REFRIGERADOR "BOSCH" 140TF (6 pies) medidas exteriores altura 85 cm. ancho 46 cm. y profundidad 60 cm. VENDE EXTRANJERO por motivo de viaje teléfono 57010 horas 18,30 a 20,30 (22-23/79957).

VENDO UNA MAQUINA DE ESCRIBIR 18 pulgadas Seminuevo Ref. Pisagua 718 de 9 a 12 (preguntar por el Sr. Arturo Millares) 1 (15-21/R)

Vehículos

VENDO CAMIONETA "FIAT" multicarga equipada con portacarga, carpa, portaequipajes instrumental deportivo, encendedor electrónico, radiocassette. Perfecto estado $b. 98.000.- ver Quintanilla Zuazo 284 teléfono 57235 (22-28/79958).

LLEGARON, LLEGARON Motores usados americanos Dodge, Ford, Chevrolet, International, arranques, distribuidores, parabrisas, barras torción, tambores, diferenciales, punta ejes, a precios de ocasión. Zoilo Flores 1284 (15-3/79772).

VENDO Peugeot Francés 504 óptimas condiciones, 1975, 17.000 kms., cristales ahumados, palanca al piso, frenos y dirección asistidos, doble carburador, radio F.M., serie completa repuestos origen, teléfonos 84625-58457. (19-23/79796).

VENDO Camión International R-190, motor standar a facilidades. Ref.: Mejillones Tocopilla 1560, ver tratar Garage Pintor Celestino, arriba del Cementerio General (20-25/79952)

Teléfonos

TELEFONO VENDO Sector Sopocachi referencias teléfono 51880 (22-24/79959).

SANTA CRUZ

EN SANTA CRUZ se vende casa en "Equipetrol". Referencias en SANTA CRUZ calle 7 Nº. 7 Este en La Paz teléfono 2-4343 (22-27/79955).

EN SANTA CRUZ Casa en alquiler zona Las Palmas, cuatro dormitorios, dos baños, terraza, jardín y dependencias completas. Referencias Carlos Sánchez. Teléfono 2-4464 Horas de oficina (21-23/73088).

EN SANTA CRUZ De ocasión vendo una granja avícola con casa de vivienda a todo confort, a diez minutos de la ciudad. Ref. Teléfono 2-2640. (19-28/77005)

COCHABAMBA

EN COCHABAMBA Por motivo de viaje se vende una linda casa sobre mil metros cuadrados con tres departamentos, adecuada para cualquier negocio. Entrega inmediata. Ref: Cala Cala, Man Césped 150. (R).

MANCHADITAS
GALLETA GUIA

¡Ayúdanos a ayudar!
ASOCIACION DE GUIAS/SCOUTS DE BOLIVIA
Pedidos al Tel. 58287.

HOY CINE PARIS

COORDINACION LABORAL DEL MAGISTERIO URBANO DE BOLIVIA

Potosí 814 - Teléfono 28244 - P.O. Box 5790
La Paz - Bolivia

Un año de realizaciones para los maestros

La Coordinación Laboral del Magisterio Urbano de La Paz, saluda satisfecha, el primer aniversario de la creación de las pulperías del Magisterio, y anhela mayores beneficios en favor de los docentes, al mismo tiempo que ofrece sacrificio y dedicación para lograr mejoras para los educadores.

La Paz, 23 de Febrero de 1977.

AGENDA

RESENCIA Av. Mariscal Santa Cruz, Edif. Esperanza. ENTRAL Tel. 40460 - 41125 y 52184 - GERENCIA: Tel. 52172. UBLICIDAD Tel. 52178. REDACCION: Tel. 51998 - Casilla 451. Cajón Postal 3275.

FARMACIAS DE TURNO DEL 19 AL 26 DE FEBRERO

OCHABAMBA, Dr. Rafael Valle, Ballivián 1483, Tel. 42927.- **AN LUIS**, Dra. Licy Bustillos, Díaz Romero 1334, Tel. 24785.- **ICTORIA**, Dra. Delia Arancibia, Av. 6 de Agosto 750, Tel. 823.- **LA SAMARITANA**, Dra. Ela Añez, Av. Quintanilla uazo 123, Tel. 65433.- **CRUZ DE ORO**, Dr. Juan J. Tejada Los ndes 1013, Tel. 50183.- **VENUS**, Dra. Aldé Villarreal, Villa opacabana - Villa San Antonio.- **APOLO**, Dra. Lily Rojas, Av. uenos Aires 1402.

OMBEROS 119 - ASISTENCIA PUBLICA 118-2211 - RADIO ATRULLA 110 - TRANSITO 26148 SAMAPA 26628 - 26548 - NERGIA 54357 - TELEFONOS (RECLAMOS) 113 INFORMACIONES 104 SEÑORITA HORA 117 LARGA DISTANCIA EXTERIOR 55907-09 INTERIOR 20402-03 HOSPITAL E CLINICAS CENTRAL 22821 - 22872 - AASANA 59333-59310. ETEN DE EMERGENCIA DEPENDIENTE DE LA MUNICIPALIDAD, 26643 y 66193.

FLOTAS

BAROA Alonso de Mendoza 242, Tel. 27096. **ALIAGA** Montes 0, Tel. 28376. **ANDINO**, León de la Barra 360, Tel. 20471. **TLAS**, Alonso de Mendoza y Bozo 226, Tel. 28621. **AUTO INEAS INGAVI**, (viajes al Desaguadero) Manco Kapac 445 rente a Vita) Tel. 28981. **BUSTILLOS**, Calle Tumusla, al lado otel, Tel. 26894. **BOLIVIA**, Alonso de Mendoza, Tel. 55854. **ONDOR**, Bozo esquina Montes Tel. 25893. **CONTINENTAL** ontes 675 Tel. 29061. **COPACABANA** Montes 620 Tel. 20377. **NTA DE PLATA** Av. Manco Kapac (Prolong. I. Tamayo 7) Tel. 65658. **EXPRESO PANAMERICANO** Bozo 167 Tel. 803. **EL CISNE** Bozo 169 Tel. 61321. **EL DORADO** Bozo 106 q. Montes Tel. 40375. **EL CHAPACO** Chuquisaca 536 Tel. 258. **FLOTAS UNIDAS 15 DE ABRIL** Calle Tiquina 131 Tel. 911. **IMPERIAL** Pando 159 Tel. 57522. **KIRQUINCHO** Bozo 8 Tel. 54612. **KORILAZO** Montes 700 Tel. 23810. **LA VELOZ EL SUD** Tiquina esq. Figueroa 739 Tel. 23146. **MANCO APAC** Tumusla 530 (Hotel Tumusla) Tel. 50033. **MONTAÑA E PLATA** Manco Kapac. **ORIENTE** Alonso de Mendoza esq. mérica 278 Tel. 27551. **SAMA** Plaza Riosinho 98 Tel. 64436. **AN JORGE** Manco Kapac 450 (a 1/2 cuadra Vita) Tel. 61324. **RANSPORTE DE CARGA A LARGA DISTANCIA** Plaza exander 190 Tel. 27775. **TRANSPORTES RIVEROS** Montes Tel. 20984. **TRANSPORTE PESADO** Montes 511 Tel. 25083. **ANS SERVICE LTDA.** Alto de la Alianza 630 (Casilla 3922) l. 43154. **UNIVERSO** Montes 638 Tel. 42831. **URUS** Bozo 194 l. 50793. **VICTORIA** Calle E. Calderón 563 (Gran Poder). **UNGUEÑA** Calle Viacha esq. Av. Américas 497 Tel. 43001.

EMPRESAS AEREAS

LOYD AEREO BOLIVIANO: Tels: 54649 - 53132 - 55769 - 51155 1163 - 59053 LUFTHANSA Tels.: 20383 - 25780 - 50499 - 50609 - ROPUERTO Tel. 59151 AEROLINEAS ARGENTINAS Tel. 92 AVIANCA Tels. 43909 - 40883 AIR FRANCE Tel. 51740 N Tel. 25536 - 57750 KLM Tel. 42965 SWISSAIR Tel. 28924 NAM Tels. 54117 - 41863 BOA Tel. 26387 VARIG Tel. 21450 CUATORIANA Tel. 54472 - IBERIA Tels. 20270 - 24378 - ALITALIA Tel. 23494 B.O.A.C. Tel. 55541 CANADIAN PACIFIC Tel. 41 SOUTH AFRICAN AIRLINES Tel. 55541 BRITISH LEDONIAN Tel. 55541 TAM Tel. 25542 AEROPUERTO 25. BRANIFF INTERNATIONAL: VENTAS INFORMES ls. 21100 - 21105 AEROPUERTO Tel. 59303 CARGA Tels. 55 - 59012 LAN Chile Tel. 25536 - 57750.

FERROCARRILES

TACION CENTRAL Tels. 52510 - 53510 ESTACION GUAQUI . 888.

ITINERARIOS
AVIONES QUE HOY LLEGAN Y SALEN DE LA PAZ

MIERCOLES

SERVICIOS INTERNOS

LLEGADAS

Lloyd Aéreo Boliviano
Hrs. 6.50 de Santa Cruz
Hrs. 10.20 de Santa Cruz - Cochabamba
Hrs. 14.00 de Santa Cruz
Hrs. 16.20 de Beni
Hrs. 18.00 de Santa Cruz
Hrs. 18.25 de Santa Cruz - Cochabamba - Sucre-Tarija.

SALIDAS

Lloyd Aéreo Boliviano
Hrs. 07.20 a Santa Cruz
Hrs. 11.00 a Cochabamba-Santa Cruz
Hrs. 17.00 a Cochabamba
Hrs. 19.00 a Santa Cruz

SERVICIO EXTERIOR

LLEGADAS

L.A.B.

Hrs. 10.20 de Miami - Panamá
Hrs. 18.00 de Buenos Aires
Hrs. 10.05 de Sao Paulo
Lufthansa Vlo. 490
Hrs. 01.35 de Frankfurt - N. York - Lima
Lufthansa Vlo. 491
Hrs. 10.40 de Santiago de Chile

SALIDAS

L.A.B.
Hrs. 07.20 a Sao Paulo
Hrs. 07.20 a Buenos Aires
Hrs. 18.05 a Lima
Hrs. 21.30 a Panamá - Miami
Vuelos a 1ra. hora de mañana jueves:
Lab. Hrs. 07.30 de Sta. Cruz - Cbba.
Lab. Hrs. 08.00 sale a Cbba. - Tarija - Sucre.

DANIEL EL TRAVIESO

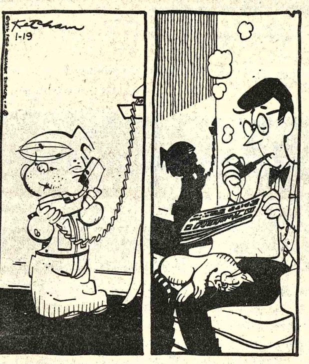

—Mi papá no tuvo mucho delirio con él al principio... Pero ya lo está teniendo.

DIVULGUELO

JUSTO Y FRANCO

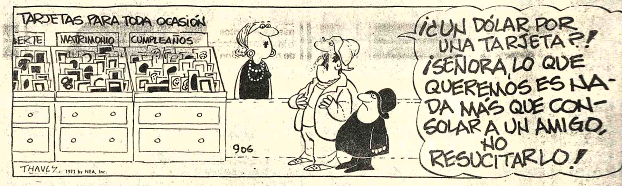

MARIA DE ORO

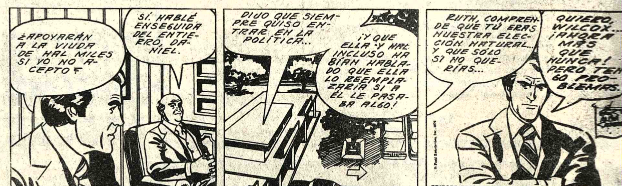

APARTAMENTO G

TIFFANY JONES

GUMERSINDO

HOY CINES TV

16 DE JULIO
Matinée, tanda y noche CRIMEN EN LAS GRANJAS QUEMADAS (14 años) M. 7.10 - 9.10 T. y N. 9.10 - 11.10

MONJE CAMPERO Tel. 23333
Matinée, tanda y noche LOS LOQUITOS VAN A TOREAR A ESPAÑA (T.P.) M. 9.10 T. 11.10 N. 11.10

SCALA Tel. 23535
Matinée, tanda y noche SOLAMENTE ELLA (14 años) M. 7.10 - 9.10 T. y N. 9.10 - 11.10

UNIVERSO Tel. 42660
Matinée, tanda y noche EL TEMERARIO IVES M.Mezz. 9.10 Plat. 7.10 T. y N. Mezz. 11.10 - Plat. 9.10

6 DE AGOSTO Tel. 23829
Matinée, Hrs. 15.45 T. tanda 18.45 noche 21.45 LOS HIJOS DE LA VENGANZA (May. 14 años) Actualidades Mundiales Nº 4/77 M. Plat. 7.10 Mezz. 9.10 T. y N. Plat. 9.10 Mezz. 11.10

ABAROA Tel. 50252
Matinée doble DULCE TORTURA (16 años) y TRES BASTARDOS (T.P.) Tanda doble EL EXTRAÑO VICIO DE LA SEÑORA WADH (21 años) y DULCE TORTURA (16 años) Noche EL EXTRAÑO VICIO DE LA SEÑORA WARDH, y Cortos. M. Plat. 5.10 - 3.60 T. y N. Plat. 5.60 - 4.10

PARIS Tel. 29704
Matinée, tanda y noche TARZAN EN EL TESORO DE LAS ESMERALDAS M. T y N. 7.10

MONUMENTAL ROBY Tel. 62135
Matinée, tanda y noche TARZAN EN LAS SELVAS SECRETAS (T.P.) M. Plat. 7.10 - 4.60 T. y N. Plat. 9.10 - 9.10

AVENIDA
Matinée, tanda y noche MALICIOSAMENTE EROTICO (Censura 18 años) M. 7.10 - 9.10 T. y N. 9.10 - 11.10

BOLIVAR
Matinée, tanda y noche MI CUERPO ME CONDENA (Censura 21 años)

ESMERALDA Tel. 52454
Matinée, y tanda dobles EL SONAMBULO y EL PODER NEGRO Noche Actualidades Francesas Nº 47 y EL DERECHO DE GOZAR (May. 21 años) M. 5.10 T. y N. 5.60

Música culta en CRISTAL
Hs. 21.30
-Concierto para violín y Orq. en Mi menor, Op. 64.- Mendelssohn.
- Concierto para piano y Orq. Nº. 1 en Si menor, Op. 23 Tchaikovsky
- Sinfonía Nº. 1 en Do, Op. 19.- Von Weber
Venga al mundo de Marlboro

MURILLO Tel. 52647
Matinée, y tanda dobles ORO NAZI y LOS 7 VAMPIROS DE ORO, (14 años) Noche ORO NAZI y El Espejo de Alemania Nº 263 (T.P.) M. 5.10 - 3.60 T. y N. 5.60 - 4.10

CENTER Tel. 22026
Matinée, y tanda dobles EL PODER NEGRO y AGUILA O SOL Noche EL PODER NEGRO M. 4.20 - 3.70 T. y N. 5.30 - 4.20

VARIEDADES Tel. 24071
Matinée doble CINTURON NEGRO y CINCO LOCOS DE FIESTA Tanda doble C[...] LOCOS DE FIESTA y C[...] DO EL SEXO DOM[...] (Censura 21 años) N[...] CUANDO EL SEXO DOM[...] (Censura 21 años) y [...] grama de Cortos M. 5.10 [...] T. y N. 5.60 - 4.10

BUSCH
Matinée, y tanda d[...] TONTA TONTA PERO [...] TANTO Y KUNG FU [...] KARATE Noche doble [...] TA TONTA PERO NO TA[...] y UNA VEZ EN LA NO[...] (Prohibida para menore[...] 21 años)

IMPERIO Tel.[...]
Matinée, y tanda d[...] CORBARI y BOTIN DE [...] VALIENTES Noche TER[...] E ISABEL (UN A[...] PROHIBIDO) Prohibida [...] menores de 21 años M. [...] 3.60 T. y N. 5.60 - 4.10

Vance realizará nueva gira por Medio Oriente

WASHINGTON, 22 (AFP). El Secretario de Estado norteamericano, Cyrus Vance, volverá a Oriente Medio el próximo junio para organizar una nueva reunión de la Conferencia de Ginebra en la segunda mitad del año 1977, trascendió hoy aquí.

Vance, regresó el lunes a Washington al término de una gira de una semana en Oriente Medio, donde visitó sucesivamente, Israel, Egipto, Líbano, Jordania, Arabia Saudita y Siria.

El nuevo viaje del Secretario de Estado a dicha región, tendrá lugar tras las conversaciones que el Presidente Jimmy Carter mantendrá, durante la primavera próxima, con los dirigentes de los países de Oriente Medio en Washington.

La entrevista con el Presidente Affaz El Assad de Siria tendrá lugar el mes de mayo en Europa Occidental, donde el Presidente Carter debe participar a una cumbre económica de los países industrializados.

Desmienten emisión de radiaciones

MOSCU, 22 (AFP).- Los propios sabios norteamericanos "desmintieron los falsos rumores que acusaban a los soviéticos de enviar radiaciones peligrosas contra la Embajada de Estados Unidos en Moscú", declaró hoy aquí la Agencia TASS.

Recordando las críticas norteamericanas dirigidas a la URSS sobre la existencia de tales radiaciones en la Embajada, "radiaciones de un nivel elevado y que ponen en peligro la salud de su personal", TASS subrayó que la investigación oficial soviética sobre este asunto llegó a las siguientes conclusiones:

"Un cierto campo magnético puede formarse en razón del funcionamiento simultáneo de aparatos de radio y televisión al igual que otros artefactos eléctricos".

TASS agregó: "Esta situación es normal y la Embajada Norteamericana debe tener en cuenta el hecho de que está equipada como un barco, con numerosas antenas e instalaciones eléctricas de grandes dimensiones y que su utilización puede provocar un aumento del nivel general del campo eléctrico".

"Sin embargo, agregó TASS, a pesar de los resultados objetivos de esta investigación, la campaña escandalosa iniciada en Estados Unidos sobre las radiaciones electrónicas en la Embajada de Estados Unidos en Moscú, que puede inducir al error al lector norteamericano, continúa"

El punto final a este asunto fue puesto el 20 de febrero por el diario norteamericano Science Trends, que publicó los resultados de la investigación oficial de Estados Unidos sobre estas radiaciones, subrayó TASS.

La misma reveló que las radiaciones por centímetro cuadrado en la Embajada Norteamericana en Moscú eran de 18 microwatts, mientras que en ciudades norteamericanas como Chicago son de 65 microwatts, en Miami de 150 microwatts, y en Mount Wilson, California, llegan a 2.000 microwatts.

Sebastián...

(Viene de la página 5)

prueba documental, d[...] descartarse para siempr[...] que no tienen ninguna c[...] tencia histórica y que n[...] sino brotes de redundan[...] repetición.

El holocausto de la vi[...] Sebastián Pagador en ar[...] los principios de libertad[...] como surge in[...] tionablemente de su fa[...] proclama, es prueba abun[...] temente clara para que [...] gran Caudillo sea glorifi[...] en las páginas de nu[...] historia, haciendo que s[...] gura criolla perdure en [...] nito y bronce para ejempl[...] las generaciones futuras.

La Paz, enero de[...]

BIBLIOGRAFIA

1836 "Colección de obr[...] documentos relativos [...] historia antigua y moder[...] las provincias del Río [...] Plata. Ilustrados con no[...] disertaciones por Pedr[...] Angelis". Tomo 5º.- Imp[...] del Estado; Buenos A[...] 1836.

1836 "Documentos [...] tóricos del Perú en la é[...] del coloniaje, después d[...] conquista y de la indepe[...] cia hasta el presente", [...] Manuel de Odriózola. T[...] 1º., Lima 1836.

1870 "Diario del tu[...] acaecido en la Villa de O[...] el 10 de Febrero de 1781[...] motivo de la sublevació[...] Tupac Amaru" Escrito p[...] Eclesiástico. (Copia [...] tógrafa del astrónomo D. [...] Sourryére Souillac) Publi[...] en "La Revista de Bu[...] Aires", Nº.87, Tomo [...] Buenos Aires 1870, por[...] historiadores argen[...] Miguel Navarro Vila y Vic[...] G. Quezada. Esta ve[...] histórica ha sido reprodu[...] en el periódico "El [...] dadano" de la ciudad d[...] Paz, Nos. 10 de 29 de ma[...] Nº 29 de Julio de 1877, po[...] Redactores e historiad[...] bolivianos: José Ros[...] Gutiérrez Julio Ménde[...] Sabino Pinilla.

1887 "Glorias Nacion[...] La iniciativa de Oruro en [...] Sebastián Pagador". [...] menaje de la Sociedad 1[...] Febrero, Oruro 1887.

1893 "Homenaje de la [...] ciedad 10 de Febrero [...] Heorica Ciudad de Oru[...] Oruro 1893.

1897 "Homenaje a Oruro[...] la gloriosa iniciativa del 1[...] Febrero de 1781. Acusa[...] del Fiscal de S. Majestad[...] forme del Consejo de India[...] Rey". Oruro 1897.

1906 "Noticia y Proces[...] la Muy Noble y Leal Villa [...] de San Felipe de Austria[...] Oruro". Tomo Primero. [...] Adolfo Mier, Oruro 1906.

"Tupac Amaru" Por el D[...] Gregorio Funes. En [...] blioteca de Obras Famo[...] Tomo XVIII, páginas 87[...] 8745. Buenos Aires.

1911 "Album Biográfic[...] Tomo I. Por Luis Sub[...] Sagárnaga.

1913 "Noticia y Proces[...] la Villa de San Felipe [...] Austria la Real de Oru[...] Tomo II. Por Adolfo M[...] Oruro 1913

1943 "Tupac Amaru [...] Rebelde" Por Boleslao Le[...] Buenos Aires 1943.

1947 Monografía del Dep[...] tamento de Oruro". [...] Abdón Calderón Oruro, 194[...]

1949 "Revista de la Socie[...] de Geografía e Historia [...] Oruro" Nº 1 Noviembre [...] 1949.

1973 "Episodio Histórica[...] la Rebelión Indígena de 1[...] Por Arturo Costa de la Tor[...]

"Amigos"

PRESENCIA Deportes

La Paz, Bolivia, miércoles 23 de febrero de 1977.

NEURO VIMIN
INTI
NEUROTONICO
Y RECONSTITUYENTE
BIOLOGICO

- INSTRUCCIONES DE CAMACHO.- Los integrantes del equipo nacional escuchan atentamente las instrucciones del técnico Wilfredo Camacho, en el intermedio del partido del domingo frente a Always Ready. Ayer practicaron en Tembladerani.

En Tembladerani

Intensa práctica tuvo la selección nacional

"Tenemos conciencia de la responsabilidad que hemos asumido con el país y estamos seguros de cumplir un buen papel", dijo a PRESENCIA, el entrenador Wilfredo Camacho, luego de cumplida la práctica del seleccionado nacional ayer.

El equipo nacional entrenó de 10.30 a 12.30 en el estadio Libertador "Simón Bolivar".

Los jugadores Romero y Aragonés realizaron intensos ejercicios de gimnasia bajo la atenta mirada del Prof. Isaac Alvarez.

PRESENCIA, estuvo en el entrenamiento. Pese al mal tiempo, la práctica se llevó con toda normalidad.

Camacho, habló por espacio de 30 minutos con los jugadores y expuso el sistema que Bolivia empleará el domingo frente a Uruguay.

ALIENTO

Varios conjuntos musicales, entre los cuales se cita a los Payas, Caballeros del Folclore, Los Intiraymi, los Trébol,etc.,etc. ,prestarán su aliento desde esta noche en la concentración del Hotel Calacoto.

Inclusive se les ofrecerá una Peña la noche del viernes, pero cumpliendo el reglamento interno de la selección.

Los jugadores en el hotel solamente toman agua mineral, refrescos y la alimentación está supervigilada por los dietistas del cuerpo médico que en ningún momento descuidan a los muchachos.

Ayer vimos a los doctores Félix Romano y Córdova Coré que prestan su concurso en el momento oportuno.

UNIFORMES

Recién la próxima semana se les entregará los uniformes a los integrantes de la Selección Nacional. El comité administrativo, dijo que no se ha descuidado detalle alguno.

Se ha confeccionado banderines gigantes para ser entregados a los capitanes de Uruguay y Venezuela. Asimismo, la Federación Boliviana ha dispuesto la confección de artísticos regalos de plata cuando nuestra delegación actúe de visitante.

ABONOS

De acuerdo a lo expresado por los personeros de la AFLP, hoy será el último día que se haga entrega de los abonos reservados ya que desde mañana serán dispuestos para su venta, si no han sido recogidos por los aficionados que hicieron reserva de ellos.

- ANGULO Y MORALES.- Dos elemétnos en los que se t confianza para el compromiso del domingo frente a la selec uruguaya, por las eliminatorias del Mundial.

Venezuela

Setenta mil dólares gana el técnico griego Georgiadis

CARACAS, FEB. (ANF)-- selección venezolana de el que jugará las elimina- as del mundial frente a Boli- y Uruguay, se encuentra ya Caracas.

Desde el cinco de enero el tel estuvo entrenando en rigua, una próspera ciudad cola de los llanos oc- ntales venezolanos , a 450 metros al oeste de Caracas.

El entrenador es el griego Georgiadis, conocido de la ón boliviana, quien dejó su o de Director Técnico del nza Lima, luego que la eración Venezolana de bol (FVF) le ofreció un total 350.000 bolívares (70.000 res) para entrenar al equipo

La preparación , en su primera parte, se ha debido realizar bajo una fuerte presión de la prensa local que considera que Venezuela no debe asistir a las eliminatorias, por el escaso tiempo de su preparación .

Varios de los jugadores convocados se negaron hasta último momento a formar parte del equipo, lo que dio lugar a que varios extranjeros nacionaliza- dos fueran incluidos.

Los paraguayos Andrés Jiménez y Santiago Romero tendrán a su cargo la custodia del arco del plantel y en más de un partido no será extraño que alternen los argentinos Ramón Echenausi y Ricardo Moss, así como el uruguayo José Chiazzaro.

Todos ellos actuaron en el partido del 20 de Enero contra Ecuador , obteniendo una victoria por uno a cero.

La inclusión de los nacionalizados no es sino resultante del volumen de jugadores importados que actúan en el medio.

En el torneo profesional de 1976, de 155 futbolistas inscritos, alrededor de un 45 por ciento eran de procedencia foránea.

Por otra parte, la ausencia de los jugadores nacionales que boicotearon al equipo en protesta por la inclusión de los nacionalizados , no dio margen para otra salida.

Georgiadis ha dicho que procurará que el equipo obtenga "resultados honrosos" y no ha querido referirse a las fuertes críticas de los periódicos locales, la mayoría de los cuales lo califican como a "un aventurero".

El resultado contra Ecuador, a solo 10 días de entrenamiento, parecía respaldarlo, pero aún así continúa siendo blanco de quienes sostienen que Venezuela no debió jugar las eliminatorias.

El seleccionado tiene por base al campeón Portuguesa, con algunos refuerzos del subcampeón Estudiantes y de los clubes Deportivo Galicia y Deportivo Italia.

Viajan hoy al Perú equipos de Volibol

- Fue nominada oficialmente la delegación boliviana que participará desde el sábado en el Campeonato Sudamericano de Volibol que se jugará en varias ciudades peruanas.

En la reunión de Consejo Superior de la Federación, se ratificó la nómina de la delegación y sólamente se marginó al entrenador chino por falta de plazas dispuestas por la Federación Peruana.

Presidente, Cnl. Jorge de la Quintana; Delegado, Tomás Pozo; Encargada del equipo femenino, Rosario B. de Barrenechea; Entrenadores, el polaco Gzeslav Cjayanovich, los nacionales, Roberto Frías y Manuel Guzmán.

Arbitros: Kemel Nemer y Fernando Reyollo. Médicos: Antonio Martínez y Waldo Medina.

JUGADORES: Jaime Doria Medina, Iván Meruvia, Julio de la Barra, Franz Tamayo, Carlos Rico, Dante Pardo Valle, José Velasco, Néstor Delfín, Nelson Barrientos, Ariel Flores y Freddy Ayala.

JUGADORAS: Martha Torrico, Ana María Vedia, Gabriela Valdivia, Mercedes Arteaga, Ana María del Carpio, Yaco Yamashiro, Fanny Rosales, Marilín y Judy Triantáfilo, Cinthia Ismael, Carmen Ameller, Gisela Heginovich.

La delegación viaja hoy a las 18.45 en la combinación del Lloyd Aéreo Boliviano.

Las damas proseguirán viaje a la ciudad de Arequipa en Aéreo Perú, a mil kilómetros de la capital peruana y los varones continuarán por tierra a Chiclayo.

El Consejo Superior de la FBF aprobó una felicitación especial para el dirigente Orlando Guzmán, que fue designado Secretario General del Comité Olímpico Boliviano.

Competencia de Ciclis se corre el 27 en Or

- La segunda competencia oficial de la Federación Boliviana de Ciclismo se cumplirá el próximo domingo en la ciudad de Oruro con la participación de 26 pedalistas registrados ya en forma oficial.

En la oportunidad participarán 10 representantes de Cochabamba; 7 de La Paz ; 5 de Oruro y 4 de Tarija.

El pasado domingo se cumplió la primera competencia en la ciudad de Cochabamba la misma que alcanzó éxito y que contó con la participación de deportistas de casi todo el país.

Por otra parte la Federación Boliviana de Ciclismo informa que ante la renuncia presentada por el presidente de la entidad, Ernesto Saravia Fernández, asumió el cargo en vacancia el vice presidente, Germán Peters Olivera.

En relación a la prueba efectuada en Cochabamba los dirigentes del ciclismo nacional enviaron notas de agradecimiento al Director Departamental de Tránsito y Comandante de la Guardia Nacional de Seguridad Pública de la capital del valle.

La FBC hace saber por otra parte que durante los próximos meses serán intensificadas las competencias para seleccionar a los diferentes equipos que disputarán el próximo t nacional a realizarse blemente en Cochabamba.

Falleció padr de J. Rodrígu

Anteanoche se produ lamentable deceso del Sr. Rodríguez Palma, padre destacado automovil nacional Juan Rodríguez V

La noticia fue como ayer y conmovió a los círc deportivos y especialment automovilismo, en los tiene gran ascendencia y tima el caballeroso depor Juanito Rodríguez Vera.

El traslado de los r mortales del padre de Ja Rodríguez, se efectuará miércoles a horas 16, El c jo fúnebre partirá desd local de la Benefic Peruana. PRESENCIA llegar a la familia de Rodríguez Vera sus dolencias por la desapar de Don Juan Rodríguez ma.

40473
GAS

Perú jugará os partidos de práctica

LIMA, FEB 22 (AFP).- partidos internacionales otosos jugará la selección ana de fútbol antes de su ndo match eliminatorio dialista, se informó hoy en capital.

os peruanos, que em- on el domingo pasado a or bando, en Quito, con el o nacional ecuatoriano, se rán el seis de marzo en ago con el seleccionado no, el otro integrante del tres.

a selección enfrentará este do, aquí, al Independiente Argentina.

l dos de marzo,víspera de aje a Chile, jugará con nacional, de Porto Alegre, a ha servido de sparring a s equipos mundialistas.

Entre tanto, los peruanos se ntrarán esta tarde para r unas horas de relax con s turcos y juegos de salón, mañana, miércoles, vol- n a sus entrenamientos sos matutinos y ves- os.

Por otra parte, los diarios inúan comentando con a serenidad el lance del ngo, subrayando que ha si- lioso el punto ganado.

os jugadores que volvieron madrugada de ayer, y los cos señalan en forma ime que el plantel me- á mucho en los próximos dos, sin el contratiempo de itud.

- CAMPOS.- El marcador de punta es masajeado por el kinesiólogo Gadea. Tendrá que mejorar su rendimiento en los partidos de las eliminatorias, marcando a peligrosos punteros.

Se preparan las chicas

Selección de Básquetbol prosigue entrenamientos

La selección nacional femenina de básquetbol continuó en forma normal sus entrenamientos en el Coliseo Cerrado "Ciudad de La Paz con miras a su participación en el próximo torneo sudamericano a realizarse en Lima-Perú.

La mencionada competencia sudcontinental será disputada del 13 al 25 del próximo mes y participarán alrededor de 9 representativos de diferentes países.

El equipo nacional no descuidó en los últimos días sus entrenamientos bajo la dirección del técnico nacional Carlos Tapia, quien eventualmente reemplaza al norteamericano Paul Gonzales, actualmente en Valdivia-Chile dirigiendo al seleccionado de varones en el campeonato sudamericano.

Todas las jugadoras convocadas por la Federación Boliviana de Básquetbol, trabajan normalmente. La próxima semana se sabrá si el equipo realiza o no una gira por Oruro, Santa Cruz , Cochabamba y centros mineros.

Hoy selección practicará con el primer equipo de "RACH", recientemente ascendido a la Primera de Honor, varones.

Las jugadoras convocadas por la Federación son: Rosa Pardo, Norah Pardo, Vania Claros, Lizeth Rojas, Elizabeth Navia, Marina Lobo, Lupe Yáñez, Sonia Salvatierra, Susana Sandoval, Irma Salazar, Betty Saavedra, Judith Quiñones , Consuelo Pinto, Carolina Vargas , y Jeaneth Blanco.

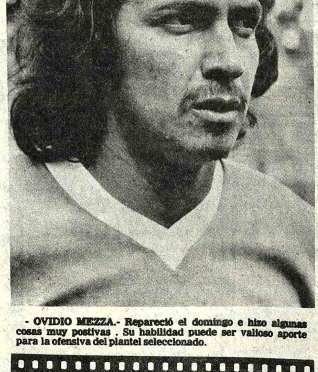

- OVIDIO MEZZA.- Repareció el domingo e hizo algunas cosas muy positivas . Su habilidad puede ser valioso aporte para la ofensiva del plantel seleccionado.

Eliminatorias del Mundial

Paraguayos aguardan confiados su debut

ASUNCION, FEB 22 (AFP).- El seleccionado paraguayo de fútbol aguarda con absoluta confianza su partido inicial en la rueda eliminatoria del torneo mundial, que disputará el jueves de noche en Bogota ante los dueños de casa, reveló hoy aquí la prensa especializada.

Esa confianza, según el enviado especial del vespertino "Ultima Hora" de Asunción, Arturo Rubín, se refleja no tanto por el empate sin goles entre colombianos y brasileños sino por el excelente rendimiento de los paraguayos durante el partido de entrenamiento jugado el sábado de noche ante el equipo colombiano del Pereira.

Este partido, que finalizó poco antes de las tres de la madrugada del domingo en hora asuceña, concluyó con un cuatro a uno favorable a los paraguayos.

Todos los enviados especiales de diarios y radios de Asunción coincidieron en que a los paraguayos se les abre una posibilidad como nunca para clasificarse, pero que es vital que éstos derroten primero a los colombianos en Bogotá y luego a los brasileños en Asunción.

La incorporación de tres de los mejores jugadores que actúan en el exterior, Hugo Enrique Kiese, Carlos Jara Saguier y Eladio Vera, según la prensa especializada local, entonó mejor el espíritu de los paraguayos.

Los paraguayos bajarán al Estadio "El Campín" de Bogotá, señalaron los comentaristas, dispuestos a ganar y a repetir el éxito el seis de marzo, ya en Asunción , ante los mismos colombianos y luego el trece ante los brasileños.

El partido Colombia - Paraguay, a jugarse el jueves de noche en Bogota, despierta en Asunción, también, un excepcional interés de todos los medios deportivos.

Arturo Rubín, enviado especial de "Ultima Hora" de Asunción, previno, no obstante, que en Bogotá hay un clima "de singular fanatismo", y que ello "ya sale de lo meramente deportivo".

Expresó que la prensa deportiva colombiana "desarrolla una campaña sensacional fanatizando a la opinión pública, lo que puede presentar un aspecto desfavorable ante el rival de turno".

"El fanatismo reinante en Colombia ya sale de lo deportivo y hay que andar con cuidado", dijo ese periodista deportivo.

Rubín expuso también que "se acabaron los problemas" y que "todo es felicidad en el plantel paraguayo de fútbol en Bogotá".

Sostuvo que los jugadores paraguayos ya están perfectamente aclimatados a la altura andina y que bajarán a la lucha más decididos que nunca a triunfar el jueves.

La llegada de los paraguayos residentes en México, Klese, Jara Saguier y Vera, trajo alegría al plantel guaraní en Bogotá, según narró Rubín y los demás enviados especiales.

Chile juega contra Vélez esta noche

- SANTIAGO, FEB. 22 (AFP).- La selección chilena de fútbol disputará mañana aquí su último encuentro premundialista con Velez Sarsfield de Argentina.

El conjunto nacional viajará el viernes a Guayaquil para enfrentar el domingo a la selección de Ecuador por las eliminatorias del grupo tres del mundial de Argentina.

El plantel chileno ha realizado durante los últimos días serios enfrentamientos, empleando nuevas tácticas defensivas o ofensivas para enfrentar el compromiso del domingo.

Al mismo tiempo, el entrenador Caupolicán Peña espera incluir en el equipo a los internacionales Miguel Angel Gamboa y Osvaldo Castro, quienes deberán arribar a esta capital en las próximas horas procedentes de México.

El lunes llegó aquí el internacional Carlos Reinoso quien de inmediato se puso bajo las órdenes de Peña.

Reinoso milita desde hace varios años en el Club América de México y es considerado como uno de los mejores mediocampistas chilenos que actúan en el exterior.

Con la llegada de Gamboa y Castro, el entrenador Peña tendrá completada la nómina de players "extranjeros" que integran además Elías Figueroa, Ignacio Prieto, Alberto Quintano, Carlos Reinoso y Roberto Hodge.

"TAMAYA" JIMENEZ.- Con su característica fuerza, e solucionaz uno de los problemas del ataque nacional. El go tendrá que trabajar mucho contra los uruguayos.

Sea Chofer Profesional

NUEVO PERIODO DE CLASES EMPIEZA EL 7 DE MARZO.
INSCRIPCIONES ABIERTAS
CAMIONES CON DOBLE CONTROL
ACADEMIA DE AUTOMOVILISMO
Indianápolis
Mariscal Santa Cruz esquina Y-nacucha

"Amigos"

POLLOS FELICES CON Nutrinal
LA PAZ: TEL. 25696 - COCHABAMBA: TEL. 21389
SANTA CRUZ: TEL. 29572

Recorte este cupón y envíelo hoy mismo
MEMPHILL SCHOOLS Depto. RC2-2
BOQUERON DEFENSORES DE ALIGUATA
PASAJE No. 44 CASILLA No. 6108 LA PAZ, BOLIVIA
FAVOR DE ENVIARME INFORMACION GRATUITA SOBRE EL CURSO DE ELECTRONICA, RADIO, TELEVISION
Nombre
Dirección
Ciudad Prov. o Edo

MEMPHILL SCHOOLS
OFRECE AHORA SU NOVISIMO CURSO PROGRAMADO
CON EL CUAL UD. APRENDERA LA
ELECTRONICA RADIO, T.V.

MEMPHILL SCHOOLS
es una institución de reconocido prestigio, con más de medio siglo al servicio de la enseñanza por correspondencia.
El éxito de nuestros sistemas educativos lo corroboran millares de alumnos, que han adquirido los conocimientos necesarios para labrarse un futuro mejor.

gratis
INTERESANTE CATALOGO INFORMATIVO
MEMPHILL SCHOOLS
BOQUERON DEFENSORES DE ALIGUATA
PASAJE No. 44 CASILLA No. 6108 LA PAZ, BOLIVIA
Si usted desea información telefónica para mayor rapidez llámenos al tel. 41319